

**O REGISTRO NA CVM NÃO IMPLICA QUALQUER APRECIÇÃO SOBRE A COMPANHIA, SENDO OS SEUS ADMINISTRADORES RESPONSÁVEIS PELA VERACIDADE DAS INFORMAÇÕES PRESTADAS.**

**01.01 - IDENTIFICAÇÃO**

1 - CÓDIGO CVM <b>01047-2</b>	2 - DENOMINAÇÃO SOCIAL <b>SARAIVA S.A. LIVREIROS EDITORES</b>	3 - CNPJ <b>60.500.139/0001-26</b>
4 - NIRE <b>35300025300</b>		

**01.02 - SEDE**

1 - ENDEREÇO COMPLETO Av. Marquês de São Vicente nº 1697		2 - BAIRRO OU DISTRITO Barra Funda	
3 - CEP 01139-904	4 - MUNICÍPIO São Paulo		5 - UF SP
6 - DDD 011	7 - TELEFONE 3611-3344	8 - TELEFONE -	9 - TELEFONE -
10 - TELEX	11 - DDD 011	12 - FAX 3611-3308	13 - FAX -
14 - FAX -			
15 - E-MAIL www.saraivari.com.br			

**01.03 - DIRETOR DE RELAÇÕES COM INVESTIDORES (Endereço para Correspondência com a Companhia)**

1 - NOME João Luís Ramos Hopp			
2 - ENDEREÇO COMPLETO Rua Edgar Teotônio Santana 206		3 - BAIRRO OU DISTRITO Barra Funda	
4 - CEP 01140-030	5 - MUNICÍPIO São Paulo		6 - UF SP
7 - DDD 011	8 - TELEFONE 3611-3344	9 - TELEFONE -	10 - TELEFONE -
11 - TELEX	12 - DDD 011	13 - FAX 3619-3062	14 - FAX -
15 - FAX -			
16 - E-MAIL jlhopp@editorasaraiva.com.br			

**01.04 - REFERÊNCIA / AUDITOR**

EXERCÍCIO SOCIAL EM CURSO		TRIMESTRE ATUAL			TRIMESTRE ANTERIOR		
1 - INÍCIO	2 - TÉRMINO	3 - NÚMERO	4 - INÍCIO	5 - TÉRMINO	6 - NÚMERO	7 - INÍCIO	8 - TÉRMINO
01/01/2007	31/12/2007	1	01/01/2007	31/03/2007	4	01/10/2006	31/12/2006
9 - NOME/RAZÃO SOCIAL DO AUDITOR Deloitte Touche Tohmatsu Auditores Independentes					10 - CÓDIGO CVM 00385-9		
11 - NOME DO RESPONSÁVEL TÉCNICO Maurício Pires de Andrade Resende					12 - CPF DO RESP. TÉCNICO 603.835.426-34		

**01.01 - IDENTIFICAÇÃO**

1 - CÓDIGO CVM 01047-2	2 - DENOMINAÇÃO SOCIAL SARAIVA S.A. LIVREIROS EDITORES	3 - CNPJ 60.500.139/0001-26
---------------------------	-----------------------------------------------------------	--------------------------------

**01.05 - COMPOSIÇÃO DO CAPITAL SOCIAL**

Número de Ações (Mil)	1 - TRIMESTRE ATUAL 31/03/2007	2 - TRIMESTRE ANTERIOR 31/12/2006	3 - IGUAL TRIMESTRE EX. ANTERIOR 31/03/2006
<b>Do Capital Integralizado</b>			
1 - Ordinárias	9.622	9.622	9.622
2 - Preferenciais	18.974	18.974	15.974
3 - Total	28.596	28.596	25.596
<b>Em Tesouraria</b>			
4 - Ordinárias	0	0	0
5 - Preferenciais	366	366	366
6 - Total	366	366	366

**01.06 - CARACTERÍSTICAS DA EMPRESA**

1 - TIPO DE EMPRESA Empresa Comercial, Industrial e Outras
2 - TIPO DE SITUAÇÃO Operacional
3 - NATUREZA DO CONTROLE ACIONÁRIO Privada Nacional
4 - CÓDIGO ATIVIDADE 1100 - Gráficas e Editoras
5 - ATIVIDADE PRINCIPAL Edição e impressão de livros
6 - TIPO DE CONSOLIDADO Total
7 - TIPO DO RELATÓRIO DOS AUDITORES Sem Ressalva

**01.07 - SOCIEDADES NÃO INCLUÍDAS NAS DEMONSTRAÇÕES FINANCEIRAS CONSOLIDADAS**

1 - ITEM	2 - CNPJ	3 - DENOMINAÇÃO SOCIAL
----------	----------	------------------------

**01.08 - PROVENTOS EM DINHEIRO DELIBERADOS E/OU PAGOS DURANTE E APÓS O TRIMESTRE**

1 - ITEM	2 - EVENTO	3 - APROVAÇÃO	4 - PROVENTO	5 - INICIO PGTO.	6 - ESPÉCIE E CLASSE DE AÇÃO	7 - VALOR DO PROVENTO P/ AÇÃO
01	AGO	26/04/2007	Juros Sobre Capital Próprio	31/05/2007	ON	0,4954928100
02	AGO	26/04/2007	Juros Sobre Capital Próprio	31/05/2007	PN	0,4954928100

**01.01 - IDENTIFICAÇÃO**

1 - CÓDIGO CVM 01047-2	2 - DENOMINAÇÃO SOCIAL SARAIVA S.A. LIVREIROS EDITORES	3 - CNPJ 60.500.139/0001-26
---------------------------	-----------------------------------------------------------	--------------------------------

**01.09 - CAPITAL SOCIAL SUBSCRITO E ALTERAÇÕES NO EXERCÍCIO SOCIAL EM CURSO**

1- ITEM	2 - DATA DA ALTERAÇÃO	3 - VALOR DO CAPITAL SOCIAL (Reais Mil)	4 - VALOR DA ALTERAÇÃO (Reais Mil)	5 - ORIGEM DA ALTERAÇÃO	7 - QUANTIDADE DE AÇÕES EMITIDAS (Mil)	8 - PREÇO DA AÇÃO NA EMISSÃO (Reais)
---------	-----------------------	--------------------------------------------	---------------------------------------	-------------------------	-------------------------------------------	-----------------------------------------

**01.10 - DIRETOR DE RELAÇÕES COM INVESTIDORES**

1 - DATA 14/05/2007	2 - ASSINATURA
------------------------	----------------

01.01 - IDENTIFICAÇÃO

1 - CÓDIGO CVM	2 - DENOMINAÇÃO SOCIAL	3 - CNPJ
01047-2	SARAIVA S.A. LIVREIROS EDITORES	60.500.139/0001-26

02.01 - BALANÇO PATRIMONIAL ATIVO (Reais Mil)

1 - CÓDIGO	2 - DESCRIÇÃO	3 - 31/03/2007	4 - 31/12/2006
1	Ativo Total	368.876	333.994
1.01	Ativo Circulante	273.616	244.637
1.01.01	Disponibilidades	140.345	97.094
1.01.02	Créditos	76.369	80.069
1.01.02.01	Clientes	69.503	71.054
1.01.02.02	Créditos Diversos	6.866	9.015
1.01.02.02.01	Dividendos a receber de controlada	1.572	1.572
1.01.02.02.02	Impostos a recuperar	2.559	5.311
1.01.02.02.03	Imp.renda e contrib.social diferidos	0	636
1.01.02.02.04	Contas a receber venda ativo imobilizado	2.290	1.145
1.01.02.02.05	Outros	445	351
1.01.03	Estoques	56.284	63.427
1.01.04	Outros	618	4.047
1.01.04.01	Desp.prom.propaganda a apropriar	0	2.922
1.01.04.02	Despesas antecipadas	618	1.125
1.02	Ativo Não Circulante	95.260	89.357
1.02.01	Ativo Realizável a Longo Prazo	13.434	12.813
1.02.01.01	Créditos Diversos	0	0
1.02.01.02	Créditos com Pessoas Ligadas	6.687	5.008
1.02.01.02.01	Com Coligadas e Equiparadas	0	0
1.02.01.02.02	Com Controladas	6.687	5.008
1.02.01.02.03	Com Outras Pessoas Ligadas	0	0
1.02.01.03	Outros	6.747	7.805
1.02.01.03.01	Depósitos judiciais	1.316	1.237
1.02.01.03.02	Imp.renda e contrib.social diferidos	761	753
1.02.01.03.03	Contas a receber venda ativo imobilizado	4.580	5.725
1.02.01.03.04	Outros	90	90
1.02.02	Ativo Permanente	81.826	76.544
1.02.02.01	Investimentos	64.930	58.810
1.02.02.01.01	Participações Coligadas/Equiparadas	0	0
1.02.02.01.02	Participações Coligadas/Equiparadas-Ágio	0	0
1.02.02.01.03	Participações em Controladas	64.522	58.402
1.02.02.01.04	Participações em Controladas - Ágio	0	0
1.02.02.01.05	Outros Investimentos	408	408
1.02.02.02	Imobilizado	12.932	13.516
1.02.02.03	Intangível	3.162	3.312
1.02.02.04	Diferido	802	906

01.01 - IDENTIFICAÇÃO

1 - CÓDIGO CVM	2 - DENOMINAÇÃO SOCIAL	3 - CNPJ
01047-2	SARAIVA S.A. LIVREIROS EDITORES	60.500.139/0001-26

02.02 - BALANÇO PATRIMONIAL PASSIVO (Reais Mil)

1 - CÓDIGO	2 - DESCRIÇÃO	3 - 31/03/2007	4 - 31/12/2006
2	Passivo Total	368.876	333.994
2.01	Passivo Circulante	73.255	77.083
2.01.01	Empréstimos e Financiamentos	2.457	737
2.01.02	Debêntures	0	0
2.01.03	Fornecedores	22.971	41.452
2.01.04	Impostos, Taxas e Contribuições	21.858	10.331
2.01.04.01	Prov.imp,renda e contrib.social	15.514	5.141
2.01.04.02	Provisões e contribuições sociais	5.025	4.592
2.01.04.03	Impostos e contrib. a recolher	1.319	598
2.01.05	Dividendos a Pagar	13.988	13.988
2.01.05.01	Juros s/ capital próprio	13.988	13.988
2.01.06	Provisões	946	3.600
2.01.07	Dívidas com Pessoas Ligadas	0	0
2.01.08	Outros	11.035	6.975
2.01.08.01	Direitos autorais a pagar	6.902	4.617
2.01.08.02	Participação dos administradores	3.600	0
2.01.08.03	Outras obrigações	533	2.358
2.02	Passivo Não Circulante	23.346	25.475
2.02.01	Passivo Exigível a Longo Prazo	23.346	25.475
2.02.01.01	Empréstimos e Financiamentos	17.856	18.578
2.02.01.02	Debêntures	0	0
2.02.01.03	Provisões	5.490	6.897
2.02.01.03.01	Provisão para contingências	112	112
2.02.01.03.02	Imp.renda e contrib.social diferidos	3.330	4.755
2.02.01.03.03	Impostos e contrib.a recolher	2.048	2.030
2.02.01.04	Dívidas com Pessoas Ligadas	0	0
2.02.01.05	Adiantamento para Futuro Aumento Capital	0	0
2.02.01.06	Outros	0	0
2.02.02	Resultados de Exercícios Futuros	0	0
2.04	Patrimônio Líquido	272.275	231.436
2.04.01	Capital Social Realizado	147.774	147.774
2.04.02	Reservas de Capital	0	0
2.04.03	Reservas de Reavaliação	0	0
2.04.03.01	Ativos Próprios	0	0
2.04.03.02	Controladas/Coligadas e Equiparadas	0	0
2.04.04	Reservas de Lucro	82.425	82.425
2.04.04.01	Legal	12.215	12.215
2.04.04.02	Estatutária	0	0
2.04.04.03	Para Contingências	0	0
2.04.04.04	De Lucros a Realizar	0	0
2.04.04.05	Retenção de Lucros	0	0

**01.01 - IDENTIFICAÇÃO**

1 - CÓDIGO CVM 01047-2	2 - DENOMINAÇÃO SOCIAL SARAIVA S.A. LIVREIROS EDITORES	3 - CNPJ 60.500.139/0001-26
---------------------------	-----------------------------------------------------------	--------------------------------

**02.02 - BALANÇO PATRIMONIAL PASSIVO (Reais Mil)**

1 - CÓDIGO	2 - DESCRIÇÃO	3 -31/03/2007	4 -31/12/2006
2.04.04.06	Especial p/ Dividendos Não Distribuídos	0	0
2.04.04.07	Outras Reservas de Lucro	70.210	70.210
2.04.04.07.01	Reserva para futuro aumento de capital	73.080	73.080
2.04.04.07.02	Ações em tesouraria	(2.870)	(2.870)
2.04.05	Lucros/Prejuízos Acumulados	42.076	1.237
2.04.06	Adiantamento para Futuro Aumento Capital	0	0

01.01 - IDENTIFICAÇÃO

1 - CÓDIGO CVM	2 - DENOMINAÇÃO SOCIAL	3 - CNPJ
01047-2	SARAIVA S.A. LIVREIROS EDITORES	60.500.139/0001-26

03.01 - DEMONSTRAÇÃO DO RESULTADO (Reais Mil)

1 - CÓDIGO	2 - DESCRIÇÃO	3 - 01/01/2007 a 31/03/2007	4 - 01/01/2007 a 31/03/2007	5 - 01/01/2006 a 31/03/2006	6 - 01/01/2006 a 31/03/2006
3.01	Receita Bruta de Vendas e/ou Serviços	121.651	121.651	108.583	108.583
3.02	Deduções da Receita Bruta	(48)	(48)	(104)	(104)
3.03	Receita Líquida de Vendas e/ou Serviços	121.603	121.603	108.479	108.479
3.04	Custo de Bens e/ou Serviços Vendidos	(32.192)	(32.192)	(24.351)	(24.351)
3.05	Resultado Bruto	89.411	89.411	84.128	84.128
3.06	Despesas/Receitas Operacionais	(29.182)	(29.182)	(32.795)	(32.795)
3.06.01	Com Vendas	(26.744)	(26.744)	(23.783)	(23.783)
3.06.02	Gerais e Administrativas	(9.523)	(9.523)	(9.947)	(9.947)
3.06.02.01	Honorários dos administração	(946)	(946)	(832)	(832)
3.06.02.02	Outras	(8.577)	(8.577)	(9.115)	(9.115)
3.06.03	Financeiras	2.042	2.042	(699)	(699)
3.06.03.01	Receitas Financeiras	3.941	3.941	598	598
3.06.03.02	Despesas Financeiras	(1.899)	(1.899)	(1.297)	(1.297)
3.06.04	Outras Receitas Operacionais	42	42	89	89
3.06.05	Outras Despesas Operacionais	(1.119)	(1.119)	(1.377)	(1.377)
3.06.05.01	Depreciações e amortizações	(1.117)	(1.117)	(1.360)	(1.360)
3.06.05.02	Outras	(2)	(2)	(17)	(17)
3.06.06	Resultado da Equivalência Patrimonial	6.120	6.120	2.922	2.922
3.07	Resultado Operacional	60.229	60.229	51.333	51.333
3.08	Resultado Não Operacional	12	12	25	25
3.08.01	Receitas	12	12	25	25
3.08.02	Despesas	0	0	0	0
3.09	Resultado Antes Tributação/Participações	60.241	60.241	51.358	51.358
3.10	Provisão para IR e Contribuição Social	(19.253)	(19.253)	(17.107)	(17.107)
3.11	IR Diferido	797	797	729	729
3.12	Participações/Contribuições Estatutárias	(946)	(946)	(832)	(832)
3.12.01	Participações	(946)	(946)	(832)	(832)

01.01 - IDENTIFICAÇÃO

1 - CÓDIGO CVM	2 - DENOMINAÇÃO SOCIAL	3 - CNPJ
01047-2	SARAIVA S.A. LIVREIROS EDITORES	60.500.139/0001-26

03.01 - DEMONSTRAÇÃO DO RESULTADO (Reais Mil)

1 - CÓDIGO	2 - DESCRIÇÃO	3 - 01/01/2007 a 31/03/2007	4 - 01/01/2007 a 31/03/2007	5 - 01/01/2006 a 31/03/2006	6 - 01/01/2006 a 31/03/2006
3.12.02	Contribuições	0	0	0	0
3.13	Reversão dos Juros sobre Capital Próprio	0	0	0	0
3.15	Lucro/Prejuízo do Período	40.839	40.839	34.148	34.148
	NÚMERO AÇÕES, EX-TESOURARIA (Mil)	28.230	28.230	25.230	25.230
	LUCRO POR AÇÃO (Reais)	1,44665	1,44665	1,35347	1,35347
	PREJUÍZO POR AÇÃO (Reais)				

---

01047-2 SARAIVA S.A. LIVREIROS EDITORES

60.500.139/0001-26

---

#### 04.01 - NOTAS EXPLICATIVAS

---

##### 1. CONTEXTO OPERACIONAL

A Saraiva S.A. Livreiros Editores (“Editora”) tem como atividade principal a edição de livros para o ensino fundamental e médio, paradidáticos, jurídicos e de economia e administração.

As operações da Editora são bastante sazonais, concentrando 80% das vendas no primeiro e último trimestres do ano. Essa concentração do faturamento é determinada por dois fatores: (a) período de “volta às aulas” no primeiro trimestre; e (b) venda de livros didáticos para o governo no quarto e primeiro trimestres.

A Livraria e Papelaria Saraiva S.A. (“Livraria”), empresa controlada da Editora, atua preponderantemente no varejo de livros, DVDs, música, artigos de papelaria, informática e produtos eletroeletrônicos. A distribuição é realizada por meio da plataforma de vendas pela Internet e de uma rede composta por 33 lojas, sendo 17 do tipo “Mega Stores” e 16 convencionais.

##### 2. APRESENTAÇÃO DAS INFORMAÇÕES TRIMESTRAIS

As informações trimestrais, individuais e consolidadas, da Editora foram elaboradas e estão apresentadas em conformidade com as práticas contábeis adotadas no Brasil e com as normas da Comissão de Valores Mobiliários - CVM. Essas informações incorporam as alterações trazidas pelas Normas e Procedimentos de Contabilidade - NPC nº 27, “Apresentação e Divulgações”, e NPC nº 22, “Provisões, Passivos, Contingências Passivas e Contingências Ativas”, emitidas em 3 de outubro de 2005 pelo IBRACON - Instituto dos Auditores Independentes do Brasil e, respectivamente, aprovadas pelas Deliberações CVM nº 488 e nº 489, daquela mesma data. As principais alterações resultantes da aplicação dessas Deliberações foram as seguintes:

- Apresentação do grupo “Não circulante” no ativo e no passivo.
- Apresentação da conta “Intangível”, classificada no grupo “Não circulante”.
- Reclassificação dos depósitos judiciais, anteriormente classificados no ativo, para o passivo, como redutores da conta “Provisão para contingências”, quando aplicável.

As estimativas contábeis relacionadas a ativos e passivos fiscais diferidos, provisões e contingências passivas, consideram as melhores evidências disponíveis e estão baseadas em premissas existentes nas datas de encerramento dos períodos. Os resultados finais, quando de sua realização, podem diferir dos valores estimados.

---

01047-2 SARAIVA S.A. LIVREIROS EDITORES

60.500.139/0001-26

---

#### 04.01 - NOTAS EXPLICATIVAS

---

### 3. PRINCIPAIS PRÁTICAS CONTÁBEIS

#### a) Princípios gerais

O resultado das operações é apurado em conformidade com o regime contábil de competência de exercícios. As receitas de vendas e os correspondentes custos são registrados na transferência dos riscos e benefícios.

#### b) Ativos circulante e não circulante

- Aplicações financeiras

Registradas ao custo, acrescido dos rendimentos auferidos até as datas de encerramento dos períodos.

- Provisão para créditos de liquidação duvidosa

Constituída em montante considerado suficiente para fazer face a eventuais perdas na realização de contas a receber de clientes. Os créditos considerados irrecuperáveis são levados diretamente aos resultados dos períodos.

- Estoques

Avaliados ao custo médio de aquisição ou de produção, deduzido de provisão para ajustá-lo ao valor de mercado, quando este for inferior.

- Outros ativos não circulantes realizáveis a longo prazo

Apresentados pelo valor líquido de realização.

- Investimentos

O investimento em empresa controlada é avaliado pelo método de equivalência patrimonial e os demais investimentos são avaliados pelo custo de aquisição, deduzido de provisão para desvalorização.

- Imobilizado e intangível

Registrados ao custo de aquisição, formação ou construção, corrigido monetariamente até 31 de dezembro de 1995 e deduzido de depreciação e amortização, calculadas pelo método linear a taxas que levam em consideração o tempo de vida útil-econômica dos bens e direitos.

---

01047-2 SARAIVA S.A. LIVREIROS EDITORES

60.500.139/0001-26

---

#### 04.01 - NOTAS EXPLICATIVAS

---

- Diferido

Registrado pelo valor do capital aplicado, deduzido de amortização. Inclui ágio a amortizar, gastos pré-operacionais e despesas incorridas antes do início das operações das lojas da controlada inauguradas até o exercício de 2001. A partir do exercício de 2002, os gastos incorridos antes do início das operações das novas lojas da Livraria são apropriados diretamente ao resultado do exercício corrente.

A amortização dos gastos pré-operacionais é computada no prazo de cinco anos ou conforme disposições contratuais de locação dos bens imóveis, a partir do início das operações comerciais das lojas da Livraria.

O ágio é resultante da incorporação de investimentos realizados, com fundamento econômico baseado na projeção da capacidade de geração de lucros futuros no prazo previsto para o retorno do investimento e amortizado linearmente em 60 parcelas mensais.

#### c) Passivos circulante e não circulante

- Direitos autorais

Calculados e registrados em obediência ao regime de competência como despesas operacionais no momento da realização das vendas e, em alguns casos, como custo da produção, no momento da edição.

- Outros passivos circulantes e não circulantes

Demonstrados pelos valores conhecidos ou calculáveis, acrescidos, quando aplicável, dos correspondentes encargos e variações monetárias ou cambiais incorridos até as datas de encerramento dos períodos.

#### d) Imposto de renda e contribuição social

Os impostos sobre lucro do trimestre compreendem os valores corrente e diferido.

O imposto de renda e a contribuição social do trimestre são calculados, respectivamente, à alíquota de 15% sobre o lucro tributável, acrescida do adicional de 10%, e à alíquota de 9% sobre o lucro tributável.

O imposto de renda e a contribuição social diferidos estão apresentados no ativo circulante, ativo realizável a longo prazo e passivo exigível a longo prazo, conforme nota explicativa nº 14.a. São registrados para refletir os efeitos fiscais futuros atribuíveis sobre diferenças temporárias entre a base fiscal de ativos e

---

01047-2 SARAIVA S.A. LIVREIROS EDITORES

60.500.139/0001-26

---

#### 04.01 - NOTAS EXPLICATIVAS

---

passivos e o respectivo valor contábil e sobre prejuízos fiscais e bases negativas de contribuição social.

O ativo fiscal diferido é baseado na expectativa de realização do lucro tributável futuro, considerando as alíquotas de imposto vigentes na data de encerramento dos trimestres, sendo revisado anualmente e ajustado caso ocorra alteração substancial dos lucros esperados.

e) Lucro líquido por ação

Calculado com base na quantidade de ações em circulação nas datas de encerramento dos balanços.

#### 4. INFORMAÇÕES TRIMESTRAIS CONSOLIDADAS

Correspondem às informações da Editora e da Livraria, na qual a Editora detém participação no capital de 99,91%. As informações trimestrais da Livraria utilizadas na consolidação foram encerradas na mesma data-base e estão em conformidade com as práticas contábeis descritas na nota explicativa nº 3.

As informações trimestrais consolidadas compreendem os seguintes procedimentos:

- Eliminação dos direitos e das obrigações, bem como das receitas, dos custos e das despesas decorrentes de negócios realizados entre as empresas incluídas na consolidação.
- Eliminação do investimento na controladora contra o patrimônio líquido da controlada.
- Destaque da participação dos acionistas minoritários no patrimônio líquido e no resultado do período da Livraria apresentada em linhas separadas nos balanços patrimoniais e nas demonstrações do resultado, respectivamente.

01047-2 SARAIVA S.A. LIVREIROS EDITORES 60.500.139/0001-26

04.01 - NOTAS EXPLICATIVAS

5. DISPONIBILIDADES

	<u>Editora</u>		<u>Consolidado</u>	
	<u>03/2007</u>	<u>12/2006</u>	<u>03/2007</u>	<u>12/2006</u>
Caixa e bancos conta movimento	2.121	1.565	4.799	10.467
Certificados de Depósitos Bancários - CDBs	116.707	80.956	116.864	83.964
Fundos de Investimento Financeiro - FIF	<u>21.517</u>	<u>14.573</u>	<u>21.517</u>	<u>14.573</u>
	<u>140.345</u>	<u>97.094</u>	<u>143.180</u>	<u>109.004</u>

6. CONTAS A RECEBER DE CLIENTES

	<u>Editora</u>		<u>Consolidado</u>	
	<u>03/2007</u>	<u>12/2006</u>	<u>03/2007</u>	<u>12/2006</u>
Duplicatas a receber	57.092	64.638	57.430	65.227
Duplicatas a receber da Livraria	8.820	3.916	-	-
Cartões de crédito	358	54	68.881	55.273
Cheques a receber	4.079	4.035	6.287	4.841
Provisão para devedores duvidosos	<u>(846)</u>	<u>(1.589)</u>	<u>(964)</u>	<u>(1.962)</u>
	<u>69.503</u>	<u>71.054</u>	<u>131.634</u>	<u>123.379</u>

Saldos por vencimento:

	<u>Editora</u>		<u>Consolidado</u>	
	<u>03/2007</u>	<u>12/2006</u>	<u>03/2007</u>	<u>12/2006</u>
A vencer	64.265	67.888	126.238	120.059
Vencidos:				
Até 60 dias	3.885	2.264	3.954	2.329
Acima de 60 dias	<u>1.353</u>	<u>902</u>	<u>1.442</u>	<u>991</u>
	<u>69.503</u>	<u>71.054</u>	<u>131.634</u>	<u>123.379</u>

7. ESTOQUES

01047-2 SARAIVA S.A. LIVREIROS EDITORES

60.500.139/0001-26

**04.01 - NOTAS EXPLICATIVAS**

	<u>Editora</u>		<u>Consolidado</u>	
	<u>03/2007</u>	<u>12/2006</u>	<u>03/2007</u>	<u>12/2006</u>
Produtos acabados	29.355	41.844	29.355	42.059
Mercadorias para revenda	27	91	57.317	51.664
Produtos em elaboração	15.026	15.794	15.026	15.794
Matérias-primas	11.312	5.198	11.312	5.198
Materiais de embalagens e consumo	<u>564</u>	<u>500</u>	<u>867</u>	<u>800</u>
	<u>56.284</u>	<u>63.427</u>	<u>113.877</u>	<u>115.515</u>

8. INVESTIMENTOS EM CONTROLADA

A participação em empresa controlada está representada pelos investimentos na Livraria, sendo as principais informações apresentadas como segue:

	<u>03/2007</u>	<u>12/2006</u>
Quantidade de ações do capital social – milhares	57.540	57.540
Quantidade de ações possuídas – milhares	57.490	57.490
Participação no capital social	99,91%	99,91%
Participação do investimento no patrimônio líquido da Editora	23,70%	25,23%
Capital social atualizado	51.210	51.210
Dividendos a distribuir relativos ao exercício encerrado em 2006	1.574	1.574
Patrimônio líquido (líquido dos dividendos a distribuir)	64.578	58.452
Dividendos a receber relativos ao exercício encerrado em 2006	1.572	1.572
Valor do investimento (líquido dos dividendos a receber)	64.522	58.402
	<u>03/2007</u>	<u>03/2006</u>
Base de cálculo do valor de equivalência patrimonial:		
Lucro líquido do exercício da controlada	<u>6.126</u>	<u>2.925</u>
Resultado de equivalência patrimonial	<u>6.120</u>	<u>2.922</u>

Os Balanços Patrimoniais da Livraria levantados em 31 de março de 2007 e 31 de dezembro de 2006 estão apresentadas a seguir:

01047-2 SARAIVA S.A. LIVREIROS EDITORES

60.500.139/0001-26

**04.01 - NOTAS EXPLICATIVAS**

	<u>03/2007</u>	<u>12/2006</u>		<u>03/2007</u>	<u>12/2006</u>
<b>ATIVO</b>	<b><u>164.562</u></b>	<b><u>150.831</u></b>	<b>PASSIVO</b>	<b><u>164.562</u></b>	<b><u>150.831</u></b>
<b>CIRCULANTE</b>	<b><u>136.182</u></b>	<b><u>124.798</u></b>	<b>CIRCULANTE</b>	<b><u>80.967</u></b>	<b><u>76.558</u></b>
Disponibilidades	2.835	11.910	Fornecedores	63.104	60.403
Contas a receber de clientes	70.953	56.247	Financiamentos	1.857	1.360
Estoques	57.593	52.088	Provisões e contribuições sociais	3.478	2.850
Impostos a recuperar	454	404	Imp.e contrib. a recolher	2.583	3.628
I.renda e c.social diferidos	3.586	3.644	Prov. imp.renda e contrib.social	1.291	145
Outros	761	505	Dividendos	1.574	1.574
			Outros	7.080	6.598
<b>NÃO CIRCULANTE</b>	<b><u>28.380</u></b>	<b><u>26.033</u></b>	<b>NÃO CIRCULANTE</b>	<b><u>19.017</u></b>	<b><u>15.821</u></b>
Realizável a longo prazo	<u>5.357</u>	<u>5.825</u>	Financiamentos	6.125	4.182
Depósitos judiciais	809	805	Provisões para contingências	1.613	1.617
I.renda e c.social diferidos	4.536	5.008	Impostos e contrib.a recolher	4.592	5.014
Outros	12	12	Empresa controladora	6.687	5.008
<b>PERMANENTE</b>	<b><u>23.023</u></b>	<b><u>20.208</u></b>	<b>PATRIMÔNIO LÍQUIDO</b>	<b><u>64.578</u></b>	<b><u>58.452</u></b>
Investimentos	135	135	Capital social	51.210	51.210
Imobilizado	20.606	17.686	Reservas de capital	2.190	2.190
Intangível	1.633	1.682	Reservas de lucros	5.052	5.052
Diferido	649	705	Lucros acumulados	6.126	-

9. IMOBILIZADO E INTANGÍVEL

\_\_\_\_\_  
 Editora

01047-2 SARAIVA S.A. LIVREIROS EDITORES

60.500.139/0001-26

**04.01 - NOTAS EXPLICATIVAS**

		03/2007		12/2006	
	Taxa anual de depreciação/ amortização - %	Custo	Depreciação/ amortização acumulada	Valor líquido	Valor líquido
<b>Imobilizado:</b>					
Terrenos	-	2.011	-	2.011	2.029
Edifícios e construções	4	8.172	(3.704)	4.468	4.542
Máquinas e equipamentos	10	1.564	(1.171)	393	417
Móveis, utensílios e instalações	10	21.544	(18.932)	2.612	2.733
Veículos	20	3.128	(2.194)	934	1.102
Equipamentos de informática	20	10.153	(8.044)	2.109	2.276
Imobilizado em andamento	-	405	-	405	417
		<u>46.977</u>	<u>(34.045)</u>	<u>12.932</u>	<u>13.516</u>
<b>Intangível:</b>					
Cessão de direitos	20	1.246	(771)	475	536
Software	20	12.876	(10.375)	2.501	2.591
Marcas e patentes	-	186	-	186	185
		<u>14.308</u>	<u>(11.146)</u>	<u>3.162</u>	<u>3.312</u>

	Consolidado		
Taxa anual de	03/2007	Valor	12/2006
	Depreciação/		Valor

01047-2 SARAIVA S.A. LIVREIROS EDITORES

60.500.139/0001-26

**04.01 - NOTAS EXPLICATIVAS**

	<u>depreciação/ amortização -%</u>	<u>Custo</u>	<u>amortização acumulada</u>	<u>líquido</u>	<u>líquido</u>
Imobilizado:					
Terrenos	-	2.014	-	2.014	2.032
Edifícios e construções	4	9.613	(4.347)	5.266	5.353
Máquinas e equipamentos	10	1.853	(1.436)	417	443
Móveis, utensílios e instalações	10	73.324	(57.637)	15.687	14.231
Veículos	20	3.933	(2.368)	1.565	1.496
Equipamentos de informática	20	20.513	(15.460)	5.053	5.259
Imobilizado em andamento	-	<u>3.538</u>	<u>-</u>	<u>3.538</u>	<u>2.388</u>
		<u>114.788</u>	<u>(81.248)</u>	<u>33.540</u>	<u>31.202</u>
Intangível:					
Cessão comercial	20	12.472	(11.441)	1.031	1.077
Cessão de direitos	20	1.246	(771)	475	536
Software	20	14.400	(11.365)	3.035	3.129
Marcas e patentes	-	<u>252</u>	<u>-</u>	<u>252</u>	<u>252</u>
		<u>28.370</u>	<u>(23.577)</u>	<u>4.793</u>	<u>4.994</u>

10. DIFERIDO

	<u>Editora</u>		<u>Consolidado</u>	
	<u>03/2007</u>	<u>12/2006</u>	<u>03/2007</u>	<u>12/2006</u>
Gastos pré-operacionais e outros valores diferidos	1.438	1.445	11.737	11.744
Ágio a amortizar	2.091	2.091	2.091	2.091
Amortização do ágio	(1.289)	(1.185)	(1.289)	(1.185)
Amortização acumulada	<u>(1.438)</u>	<u>(1.445)</u>	<u>(11.088)</u>	<u>(11.039)</u>
	<u>802</u>	<u>906</u>	<u>1.451</u>	<u>1.611</u>

01047-2 SARAIVA S.A. LIVREIROS EDITORES

60.500.139/0001-26

**04.01 - NOTAS EXPLICATIVAS**

O ágio a amortizar é decorrente da aquisição da Formato Editorial Ltda. transferido para o ativo diferido pela incorporação da empresa ocorrida em 3 de fevereiro de 2004 e ajustado em 14 de março de 2006 para R\$2.091 conforme disposições contratuais relativas à aquisição.

A amortização do ágio registrado no ativo diferido é linear em 60 parcelas mensais e teve início após a referida data de incorporação.

**11. FINANCIAMENTOS**

	<u>Editora</u>		<u>Consolidado</u>	
	<u>03/2007</u>	<u>12/2006</u>	<u>03/2007</u>	<u>12/2006</u>
Circulante:				
Moeda nacional - BNDES - FINEM	<u>2.457</u>	<u>737</u>	<u>4.314</u>	<u>2.097</u>
Não circulante:				
Moeda nacional - BNDES - FINEM	<u>17.856</u>	<u>18.578</u>	<u>23.982</u>	<u>22.759</u>

A composição do passivo não circulante por ano de vencimento é a seguinte:

	<u>2008</u>	<u>2009</u>	<u>2010</u>	<u>2011</u>	<u>Total</u>
Editora	<u>5.022</u>	<u>6.697</u>	<u>6.137</u>	=	<u>17.856</u>
Consolidado	<u>6.760</u>	<u>9.063</u>	<u>7.913</u>	<u>246</u>	<u>23.982</u>

As demais informações sobre os financiamentos são como segue:

<u>Financiamento</u>	<u>Finalidade</u>	<u>Garantias</u>	<u>Vencimento</u>	<u>Encargos</u>
----------------------	-------------------	------------------	-------------------	-----------------

01047-2 SARAIVA S.A. LIVREIROS EDITORES

60.500.139/0001-26

**04.01 - NOTAS EXPLICATIVAS**

Editora:					
BNDES -	Plano editorial - 2005/2007 e	Hipoteca de	11/2010	4% +	
FINEM	sistemas de informação	bens do ativo		TJLP	
contrato de		imobilizado e			
11/05		fiança bancária			
Livraria:					
BNDES -	Projetos de investimentos na	Aval da Editora	08/2010	3,1% +	
FINEM -	abertura de 11 lojas, reforma e			TJLP	
contrato de	modernização de 19 lojas da				
11/06	rede e centralização das				
	operações de logística				
BNDES -	Projeto de investimento em lojas	Aval da Editora	04/2008	3,5% +	
FINEM -	tipo "Mega Store" e			TJLP	
contrato de	modernização das lojas				
04/00	convencionais				

Liberações:

	<u>Editora</u>		<u>Consolidado</u>	
	<u>03/2007</u>	<u>12/2006</u>	<u>03/2007</u>	<u>12/2006</u>
Liberações em 2006	-	11.388	-	15.815
Liberação em 27 de março de 2007	<u>957</u>	-	<u>3.623</u>	-
Total	<u>957</u>	<u>11.388</u>	<u>3.623</u>	<u>15.815</u>

**12. PROGRAMA DE FIDELIDADE - SARAIVA PLUS**

A Livraria implementou em 2005 o programa de fidelidade de clientes ("Saraiva Plus") pelo qual as compras de produtos efetuadas pelos clientes nas lojas e "site" são transformadas em pontos para abatimento em compras futuras. Os pontos acumulados, líquidos de resgates, são provisionados considerando as estimativas de resgate. Em 31 de março de 2007, a Livraria possuía provisão para o programa de fidelidade no montante de R\$3.073 (R\$2.683 em 31 de dezembro de 2006), registrada sob a rubrica "Outras obrigações".

**13. PARTES RELACIONADAS**

As transações entre as partes relacionadas compreendem operações comerciais de compra, venda e empréstimo de mútuo. Os empréstimos de mútuo foram concedidos à

01047-2 SARAIVA S.A. LIVREIROS EDITORES

60.500.139/0001-26

**04.01 - NOTAS EXPLICATIVAS**

Livraria a partir de 2006, possuem prazo de vencimento indeterminado e rendem juros equivalentes a 101% da variação do CDI.

Empréstimos concedidos à Livraria - registrados no ativo não circulante:

	<u>03/2007</u>	<u>12/2006</u>
Saldo a receber no início do período	5.008	-
Empréstimos concedidos líquidos das devoluções	1.559	4.341
Receitas financeiras	<u>120</u>	<u>667</u>
Saldo a receber no final do período	<u>6.687</u>	<u>5.008</u>

Os principais saldos e transações com partes relacionadas estão demonstrados a seguir:

	<u>Saldos</u>	
	<u>03/2007</u>	<u>12/2006</u>
Ativo:		
Contas a receber (circulante)	8.820	3.916
Empréstimos concedidos - contrato de mútuo (não circulante)	6.687	5.008
Passivo:		
Fornecedores (circulante)	2	6

	<u>Transações</u>	
	<u>03/2007</u>	<u>03/2006</u>
Vendas de produtos	8.058	6.106
Compras de mercadorias	6	4
Receitas financeiras	120	-
Despesas financeiras	-	127

**14. IMPOSTO DE RENDA E CONTRIBUIÇÃO SOCIAL**

a) Diferidos

01047-2 SARAIVA S.A. LIVREIROS EDITORES

60.500.139/0001-26

**04.01 - NOTAS EXPLICATIVAS**

O imposto de renda e a contribuição social diferidos têm a seguinte origem:

	Editora		Consolidado	
	03/2007	12/2006	03/2007	12/2006
Ativo circulante	=	<u>636</u>	<u>3.586</u>	<u>4.280</u>
Ativo não circulante - realizável a longo prazo:				
Prejuízo fiscal e base negativa de contribuição social	-	-	-	387
Provisão para contingências	<u>761</u>	<u>753</u>	<u>5.297</u>	<u>5.374</u>
	<u>761</u>	<u>753</u>	<u>5.297</u>	<u>5.761</u>
Passivo não circulante - exigível a longo prazo:				
Provisão para perdas com estoque de livros				
-				
Lei nº 10.753/03	3.330	4.753	3.330	4.753
Diferimento da depreciação acelerada incentivada	<u>-</u>	<u>2</u>	<u>-</u>	<u>2</u>
	<u>3.330</u>	<u>4.755</u>	<u>3.330</u>	<u>4.755</u>

A Editora, baseada na opinião de seus advogados externos, considerou o incentivo fiscal instituído pela Lei nº 10.753/03, com redação alterada pela Lei nº 10.833/03, relacionado à dedutibilidade da provisão para perdas nos estoques, como uma diferença temporal entre a base fiscal e o respectivo valor contábil, reconhecendo o efeito fiscal nos termos da Instrução Normativa CVM nº 371/02.

A Editora e a Livraria, fundamentadas na expectativa de geração de lucros tributáveis e fluxos de caixa positivos futuros, trazidos a valor presente, conforme estabelecido na Instrução CVM nº 371/02, mantiveram em suas demonstrações contábeis o ativo fiscal diferido.

A Administração considera o valor contábil dos ativos fiscais diferidos constituídos na Editora, referentes às diferenças temporárias, realizáveis na proporção da solução final das ações judiciais impetradas.

Em relação aos ativos fiscais diferidos da Livraria, em caso de decisão definitiva para as ações judiciais impetradas, a estimativa de realização é a seguinte:

01047-2 SARAIVA S.A. LIVREIROS EDITORES

60.500.139/0001-26

**04.01 - NOTAS EXPLICATIVAS**

<u>Data do balanço</u>	<u>Realização do ativo fiscal diferido</u>
31 de dezembro de 2007	5.404
31 de dezembro de 2008	<u>2.718</u>
	<u>8.122</u>

b) Conciliação da despesa

A conciliação da despesa calculada pela aplicação das alíquotas fiscais combinadas e da despesa de imposto de renda e contribuição social debitada em resultado é demonstrada como segue:

	<u>Editora</u>		<u>Consolidado</u>	
	<u>03/2007</u>	<u>03/2006</u>	<u>03/2007</u>	<u>03/2006</u>
Lucro contábil antes do imposto de renda e da contribuição social	60.241	51.358	64.033	53.347
Alíquota fiscal combinada	<u>34%</u>	<u>34%</u>	<u>34%</u>	<u>34%</u>
Imposto de renda e contribuição social pela alíquota fiscal combinada	(20.482)	(17.462)	(21.772)	(18.136)
Adições permanentes - despesas não dedutíveis	(172)	(11)	(200)	(33)
Exclusões permanentes:				
Equivalência patrimonial	2.081	994	-	-
Outras exclusões	85	75	129	104
Outros itens	<u>32</u>	<u>26</u>	<u>91</u>	<u>26</u>
	<u>(18.456)</u>	<u>(16.378)</u>	<u>(21.752)</u>	<u>(18.039)</u>
Imposto de renda e contribuição social no resultado do exercício:				
Correntes	(19.253)	(17.107)	(22.019)	(17.107)
Diferidos	<u>797</u>	<u>729</u>	<u>267</u>	<u>(932)</u>
	<u>(18.456)</u>	<u>(16.378)</u>	<u>(21.752)</u>	<u>(18.039)</u>
Alíquota efetiva sobre o lucro líquido	<u>30,6%</u>	<u>31,9%</u>	<u>34,0%</u>	<u>33,8%</u>

15. PROVISÃO PARA CONTINGÊNCIAS

01047-2 SARAIVA S.A. LIVREIROS EDITORES

60.500.139/0001-26

**04.01 - NOTAS EXPLICATIVAS**

A Editora e a Livraria discutem judicialmente certos aspectos relacionados aos tributos de natureza federal relativos a Programa de Integração Social - PIS, Contribuição para o Financiamento da Seguridade Social - Cofins, Imposto de Renda - IR e Contribuição Social sobre o Lucro Líquido - CSLL, cuja composição é a seguinte:

	Editora				
	<u>12/2006</u>	<u>Constituição</u>	<u>Depósitos judiciais</u>	<u>Reversão</u>	<u>03/2007</u>
PIS/Cofins – aumento da base de cálculo	186	2	-	-	188
IR/CSLL – Plano Real – Lei nº 8.880/94	861	-	-	-	861
Contingências cíveis e trabalhistas	112	-	-	-	112
Depósitos Judiciais	(1.047)	-	(2)	=	(1.049)
	<u>112</u>	<u>2</u>	<u>(2)</u>	<u>=</u>	<u>112</u>

	Consolidado				
	<u>12/2006</u>	<u>Constituição</u>	<u>Depósitos judiciais</u>	<u>Baixa</u>	<u>03/2007</u>
PIS/Cofins – aumento da base e majoração de alíquota	8.961	6	-	-	8.967
IR/CSLL – Plano Real – Lei nº 8.880/94	2.478	-	-	(3)	2.475
Contingências cíveis e trabalhistas	112	-	-	-	112
Depósitos Judiciais	(9.822)	-	(6)	-	(9.828)
	<u>1.729</u>	<u>6</u>	<u>(6)</u>	<u>(3)</u>	<u>1.726</u>

16. IMPOSTOS E CONTRIBUIÇÕES A RECOLHER

01047-2 SARAIVA S.A. LIVREIROS EDITORES

60.500.139/0001-26

**04.01 - NOTAS EXPLICATIVAS**

	Editora		Consolidado	
	03/2007	12/2006	03/2007	12/2006
IR e CSLL (i)	-	-	6.429	6.837
CSLL (ii)	2.559	2.538	2.559	2.538
ICMS	-	4	423	1.652
PIS/Cofins	19	26	105	93
Outros	<u>789</u>	<u>60</u>	<u>1.024</u>	<u>150</u>
	<u>3.367</u>	<u>2.628</u>	<u>10.540</u>	<u>11.270</u>
Passivo circulante	1.319	598	3.902	4.226
Passivo não circulante	<u>2.048</u>	<u>2.030</u>	<u>6.638</u>	<u>7.044</u>
	<u>3.367</u>	<u>2.628</u>	<u>10.540</u>	<u>11.270</u>

(i) Pedido de parcelamento instruído pela Livraria em outubro de 2005 na Procuradoria da Fazenda Nacional para o pagamento dos valores provisionados relacionados às ações judiciais impetradas para discutir os efeitos de IR e CSLL decorrentes do Plano Real, Lei 8.880/94.

(ii) Em outubro de 2006, a Editora tomou ciência do indeferimento de recurso administrativo relacionado ao auto de infração que constituiu crédito tributário de CSLL relacionado à dedução do valor de juros sobre o capital próprio da base de cálculo da CSLL, base 1996. Por decisão da Administração, a Editora constituiu provisão e instruirá pedido de parcelamento para o pagamento do débito em questão, assim que o crédito tributário estiver em cobrança nos registros da Receita Federal.

**17. PATRIMÔNIO LÍQUIDO**

a) Capital social

O capital social totalmente integralizado em 31 de março de 2007, no valor de R\$147.774 (R\$147.774 em 31 de dezembro de 2006), está representado por 28.596.123 ações, sendo 9.622.313 ações ordinárias e 18.973.810 ações preferenciais sem valor nominal.

O Estatuto Social da Editora atende às Práticas Diferenciadas de Governança Corporativa Nível 2 da BOVESPA.

A Editora está autorizada a aumentar o capital social, mediante a emissão de novas ações para subscrição e, independentemente de reforma estatutária, em até

---

01047-2 SARAIVA S.A. LIVREIROS EDITORES

60.500.139/0001-26

---

#### 04.01 - NOTAS EXPLICATIVAS

---

4.000.000 de ações, podendo desse total serem destinadas até 500.000 ações para a outorga de opções de compra, nos termos do estatuto.

As ações preferenciais da Editora, cujo número não poderá ultrapassar 2/3 do total de ações emitidas, conferem aos seus titulares os seguintes direitos ou vantagens:

- Direito de voto restrito, na forma do estatuto.
- Direito de alienar as ações preferenciais na hipótese de alienação do poder de controle da Editora.
- Dividendos iguais aos atribuídos às ações ordinárias.
- Participação na distribuição de ações bonificadas provenientes de capitalização de reservas, lucros acumulados e de quaisquer outros fundos, em igualdade de condições com os acionistas titulares de ações ordinárias.

Não é admitida a conversão de ações ordinárias em preferenciais e vice-versa.

O saldo remanescente de lucros acumulados é anterior à vigência da Lei nº 6.404/76.

b) Ações em tesouraria - Instruções CVM nº 10/80 e nº 298/97

A Editora mantém 365.750 (365.750 em 31 de dezembro de 2006) ações preferenciais em tesouraria, adquiridas pelo valor de R\$2.870 com valor de mercado equivalente a R\$9.125 (R\$24,95 por ação - cotação em 30 de março de 2007). Nos períodos encerrados em 31 de março de 2007 e 31 de dezembro de 2006 não foram efetuadas novas operações de aquisição de ações.

c) Juros sobre o capital próprio e dividendos

É assegurado aos acionistas o dividendo mínimo de 25% do lucro líquido ajustado de cada exercício.

A Editora não poderá, salvo se autorizada pela maioria de votos em assembléia especial dos acionistas titulares de ações preferenciais, reter, por mais de quatro trimestres sucessivos, disponibilidade financeira em quantia superior a 25% do seu ativo total, desde que assim permita sua situação econômica e financeira. A disponibilidade financeira corresponderá à soma dos valores registrados sob a rubrica "Disponibilidades", excedente à soma dos valores contabilizados sob a rubrica "Financiamentos" dos passivos circulante e não circulante.

---

01047-2 SARAIVA S.A. LIVREIROS EDITORES

60.500.139/0001-26

---

#### 04.01 - NOTAS EXPLICATIVAS

---

Conforme disposição estatutária, os juros sobre o capital próprio incluídos ao dividendo obrigatório são líquidos do imposto de renda.

Em Assembléia Geral Ordinária de 26 de abril de 2007, foi aprovada a remuneração do capital próprio, nos termos aprovados pelo Conselho de Administração em reunião realizada em 28 de fevereiro de 2007 no montante de R\$13.988 (R\$0,49549281 por ação) incluindo imposto de renda de R\$2.098, sendo imputado ao dividendo obrigatório o montante de R\$11.890 (R\$0,42116889 por ação).

d) Plano de opção de compra de ações da Editora

Em reunião realizada em 5 de março de 2007 e conforme Fato Relevante publicado em 6 de março de 2007, o Comitê de Administração do Plano de Opção de Compra de Ações da Editora aprovou as condições e os beneficiários do Terceiro Programa desse Plano, outorgando opções de compra de 123.800 ações preferenciais escriturais a dezenove administradores e funcionários para o exercício entre 08/03/2010 e 07/05/2010. O preço fixado para cada ação é de R\$21,50, sujeito a correção pela variação do Índice de Preços ao Consumidor Ampliado – IPCA desde fevereiro de 2007 até o mês anterior ao de exercício. As opções serão exercidas por meio da emissão de novas ações e/ou pela alienação de ações em tesouraria detidas pela Editora.

## 18. INSTRUMENTOS FINANCEIROS

a) Operações com derivativos

A Editora e a Livraria não realizaram operações com derivativos no trimestre encerrado em 31 de março de 2007.

A Editora realizou no trimestre encerrado em 31 de março de 2006, operação de “hedge” cambial – “swap” sem caixa para oferecer cobertura à última parcela de amortização do financiamento com a International Finance Corporation – IFC, resultando em perda de R\$279 apresentada em despesas financeiras.

b) Demais instrumentos financeiros

Os saldos contábeis e os valores de mercado dos instrumentos financeiros incluídos no balanço patrimonial consolidado em 31 de março de 2007 estão

---

01047-2 SARAIVA S.A. LIVREIROS EDITORES

60.500.139/0001-26

---

#### 04.01 - NOTAS EXPLICATIVAS

---

identificados a seguir:

<u>Descrição</u>	<u>Saldo contábil</u>	<u>Valor de mercado</u>
Disponibilidades	143.180	143.180
Financiamentos em moeda nacional	28.296	28.296

Os critérios, as premissas e as limitações utilizados no cálculo dos valores de mercado são como segue:

- Disponibilidades

As disponibilidades são representadas por depósitos bancários livres para movimentação e aplicações financeiras de liquidez imediata.

- Financiamentos

Os saldos contábeis de financiamentos correspondem aos recursos obtidos com o Banco Nacional de Desenvolvimento Econômico e Social - BNDES. Os financiamentos são específicos e possuem taxa de juros diferenciadas, prejudicando a comparação com os valores de mercado, se assumidas taxas de empréstimos convencionais para a realização do cálculo. Dessa forma, os valores de mercado para esses financiamentos não apresentam variações significativas em relação aos respectivos saldos contábeis em 31 de março de 2007.

- Limitações

Os valores de mercado foram estimados em um momento específico, com base em “informações relevantes de mercado”. As mudanças nas premissas podem afetar as estimativas apresentadas.

c) Fatores de risco de mercado

- Risco de crédito - para minimizar as possíveis perdas com inadimplência de seus clientes, a Editora e a Livraria adotam políticas de gestão rigorosa na concessão de crédito, consistindo em análises criteriosas do perfil dos clientes, bem como monitoramento tempestivo dos saldos a receber.
- Risco de obsolescência dos estoques - descontinuidade de produtos e novas tecnologias podem ocasionar excesso e obsolescência dos estoques. Para

01047-2 SARAIVA S.A. LIVREIROS EDITORES

60.500.139/0001-26

**04.01 - NOTAS EXPLICATIVAS**

minimizar tais condições, a Editora e a Livraria monitoram periodicamente os níveis de estoques e tomam as ações necessárias para sua realização.

**19. RESULTADO FINANCEIRO**

A composição das “despesas financeiras e receitas financeiras” é a seguinte:

	<u>Editora</u>		<u>Consolidado</u>	
	<u>03/2007</u>	<u>03/2006</u>	<u>03/2007</u>	<u>03/2006</u>
Receitas financeiras:				
Receitas sobre aplicações financeiras	3.647	446	3.689	964
Juros sobre empréstimos à controlada	120	-	-	-
Juros recebidos de clientes	140	128	145	135
Juros sobre impostos a recuperar	17	6	17	6
Outras receitas financeiras	<u>17</u>	<u>18</u>	<u>52</u>	<u>27</u>
	<u>3.941</u>	<u>598</u>	<u>3.903</u>	<u>1.132</u>
Despesas financeiras:				
Perdas sobre aplicações financeiras - “hedge”	-	(279)	-	(279)
Juros e variações monetárias e cambiais sobre financiamentos	(485)	(147)	(613)	(238)
Outros juros e variações monetárias passivas	(698)	(302)	(827)	(399)
CPMF/IOC	(439)	(352)	(880)	(682)
Outras despesas financeiras	<u>(277)</u>	<u>(217)</u>	<u>(335)</u>	<u>(277)</u>
	<u>(1.899)</u>	<u>(1.297)</u>	<u>(2.655)</u>	<u>(1.875)</u>
	<u>2.042</u>	<u>(699)</u>	<u>1.248</u>	<u>(743)</u>

**20. COBERTURA DE SEGUROS**

Em 31 de março de 2007, a Editora e a Livraria possuíam cobertura de seguros contra incêndio e riscos diversos para os bens do ativo imobilizado e para os estoques, em valores considerados suficientes para cobrir eventuais perdas.

01047-2 SARAIVA S.A. LIVREIROS EDITORES

60.500.139/0001-26

**04.01 - NOTAS EXPLICATIVAS**

DEMONSTRAÇÕES DOS FLUXOS DE CAIXA

PARA OS TRIMESTRES FINDOS EM 31 DE MARÇO

(Em milhares de reais)

	Editora		Consolidado	
	03/2007	03/2006	03/2007	03/2006
<b>FLUXO DE CAIXA DAS ATIVIDADES OPERACIONAIS</b>				
Lucro líquido do trimestre	40.839	34.148	40.839	34.148
Ajustes para reconciliar o lucro líquido do trimestre com o caixa gerado pelas atividades operacionais:				
Depreciações e amortizações (inclui valor apropriado ao custo)	1.153	1.518	2.540	2.813
Imposto de renda e contribuição social diferidos	(797)	(729)	(267)	933
Provisão para créditos de liquidação duvidosa	515	246	577	322
Equivalência patrimonial	(6.120)	(2.922)	-	-
Resultado na venda de ativo imobilizado	(12)	(25)	4	56
Encargos financeiros e variação cambial sobre saldos com empresas ligadas, financiamentos, empréstimos e obrigações fiscais	(76)	84	135	262
Outras provisões operacionais	465	266	983	1.204
Participação minoritária em controlada	-	-	5	3
	<u>35.967</u>	<u>32.586</u>	<u>44.816</u>	<u>39.741</u>
Redução (aumento) nos ativos operacionais:				
Contas a receber de clientes	5.940	10.394	(8.832)	(4.584)
Contas a receber de empresa controlada por vendas de mercadorias	(4.904)	(4.339)	-	-
Estoques	7.143	7.367	1.638	6.610
Outros ativos operacionais	6.005	3.540	5.692	2.340
Aumento (redução) nos passivos operacionais:				
Fornecedores	(18.481)	(8.422)	(20.680)	(12.168)
Imposto de renda e contribuição social	10.373	7.253	11.519	4.118
Outros passivos operacionais	2.556	900	2.214	312
Caixa gerado pelas atividades operacionais	<u>44.599</u>	<u>49.279</u>	<u>36.367</u>	<u>36.369</u>
<b>FLUXO DE CAIXA DAS ATIVIDADES DE INVESTIMENTO</b>				
Aquisição de imobilizado	(394)	(203)	(4.613)	(774)
Recebimento por vendas do ativo imobilizado	91	33	92	34
Caixa aplicado nas atividades de investimento	<u>(303)</u>	<u>(170)</u>	<u>(4.521)</u>	<u>(740)</u>
<b>FLUXO DE CAIXA DAS ATIVIDADES DE FINANCIAMENTO</b>				
Financiamentos obtidos	957	3.500	3.623	3.500
Empréstimos concedidos a controlada	(1.559)	-	-	-
Amortização de financiamentos	-	(256)	(767)	(1.490)
Pagamento de empréstimos obtidos da controlada	-	(11.573)	-	-
Pagamento de juros por financiamentos	(443)	(133)	(526)	(204)
Caixa gerado pelas (aplicado nas) atividades de financiamento	<u>(1.045)</u>	<u>(8.462)</u>	<u>2.330</u>	<u>1.806</u>
<b>AUMENTO DO SALDO DE DISPONIBILIDADES</b>	<u>43.251</u>	<u>40.647</u>	<u>34.176</u>	<u>37.435</u>
<b>DEMONSTRAÇÃO DO AUMENTO DO SALDO DE DISPONIBILIDADES</b>				
Saldo inicial	97.094	8.641	109.004	20.194
Saldo final	140.345	49.288	143.180	57.629
<b>AUMENTO DO SALDO DE DISPONIBILIDADES</b>	<u>43.251</u>	<u>40.647</u>	<u>34.176</u>	<u>37.435</u>

---

01047-2 SARAIVA S.A. LIVREIROS EDITORES

60.500.139/0001-26

---

**05.01 - COMENTÁRIO DO DESEMPENHO DA COMPANHIA NO TRIMESTRE**

---

VIDE COMENTÁRIO DO DESEMPENHO CONSOLIDADO NO TRIMESTRE – 08.01 / ITR

01.01 - IDENTIFICAÇÃO

1 - CÓDIGO CVM	2 - DENOMINAÇÃO SOCIAL	3 - CNPJ
01047-2	SARAIVA S.A. LIVREIROS EDITORES	60.500.139/0001-26

06.01 - BALANÇO PATRIMONIAL ATIVO CONSOLIDADO (Reais Mil)

1 - CÓDIGO	2 - DESCRIÇÃO	3 - 31/03/2007	4 - 31/12/2006
1	Ativo Total	451.834	415.920
1.01	Ativo Circulante	399.403	363.940
1.01.01	Disponibilidades	143.180	109.004
1.01.02	Créditos	141.665	135.284
1.01.02.01	Clientes	131.634	123.379
1.01.02.02	Créditos Diversos	10.031	11.905
1.01.02.02.01	Impostos a recuperar	3.013	5.715
1.01.02.02.02	Imp.renda e contrib.social diferidos	3.586	4.280
1.01.02.02.03	Contas a rec. venda de ativo imobilizado	2.290	1.145
1.01.02.02.04	Outros	1.142	765
1.01.03	Estoques	113.877	115.515
1.01.04	Outros	681	4.137
1.01.04.01	Despesas prom.propaganda a apropriar	0	2.922
1.01.04.02	Despesas antecipadas	681	1.215
1.02	Ativo Não Circulante	52.431	51.980
1.02.01	Ativo Realizável a Longo Prazo	12.104	13.630
1.02.01.01	Créditos Diversos	0	0
1.02.01.02	Créditos com Pessoas Ligadas	0	0
1.02.01.02.01	Com Coligadas e Equiparadas	0	0
1.02.01.02.02	Com Controladas	0	0
1.02.01.02.03	Com Outras Pessoas Ligadas	0	0
1.02.01.03	Outros	12.104	13.630
1.02.01.03.01	Imp.renda e contrib.social diferidos	5.297	5.761
1.02.01.03.02	Depósitos judiciais	2.125	2.042
1.02.01.03.03	Contas a rec.venda ativo imobilizado	4.580	5.725
1.02.01.03.04	Outros	102	102
1.02.02	Ativo Permanente	40.327	38.350
1.02.02.01	Investimentos	543	543
1.02.02.01.01	Participações Coligadas/Equiparadas	0	0
1.02.02.01.02	Participações Coligadas/Equiparadas-Ágio	0	0
1.02.02.01.03	Participações em Controladas	0	0
1.02.02.01.04	Participações em Controladas - Ágio	0	0
1.02.02.01.05	Outros Investimentos	543	543
1.02.02.02	Imobilizado	33.540	31.202
1.02.02.03	Intangível	4.793	4.994
1.02.02.04	Diferido	1.451	1.611

01.01 - IDENTIFICAÇÃO

1 - CÓDIGO CVM	2 - DENOMINAÇÃO SOCIAL	3 - CNPJ
01047-2	SARAIVA S.A. LIVREIROS EDITORES	60.500.139/0001-26

06.02 - BALANÇO PATRIMONIAL PASSIVO CONSOLIDADO (Reais Mil)

1 - CÓDIGO	2 - DESCRIÇÃO	3 - 31/03/2007	4 - 31/12/2006
2	Passivo Total	451.834	415.920
2.01	Passivo Circulante	143.827	148.146
2.01.01	Empréstimos e Financiamentos	4.314	2.097
2.01.02	Debêntures	0	0
2.01.03	Fornecedores	77.253	97.933
2.01.04	Impostos, Taxas e Contribuições	29.212	16.954
2.01.04.01	Prov.imp.renda e contrib.social	16.805	5.286
2.01.04.02	Provisões e contrib.sociais	8.505	7.442
2.01.04.03	Imp. e contrib. a recolher	3.902	4.226
2.01.05	Dividendos a Pagar	13.988	13.988
2.01.05.01	Juros s/ capital próprio	13.988	13.988
2.01.06	Provisões	5.772	4.336
2.01.07	Dívidas com Pessoas Ligadas	0	0
2.01.08	Outros	13.288	12.838
2.01.08.01	Direitos autorais a pagar	6.902	4.617
2.01.08.02	Alugueis a pagar	1.943	2.428
2.01.08.03	Programa de fidelização de clientes	3.073	2.683
2.01.08.04	Adiantamentos de clientes	457	450
2.01.08.05	Outras obrigações	913	2.660
2.02	Passivo Não Circulante	35.676	36.287
2.02.01	Passivo Exigível a Longo Prazo	35.676	36.287
2.02.01.01	Empréstimos e Financiamentos	23.982	22.759
2.02.01.02	Debêntures	0	0
2.02.01.03	Provisões	11.694	13.528
2.02.01.03.01	Imp.renda e contrib.social diferidos	3.330	4.755
2.02.01.03.02	Provisões para contingências	1.726	1.729
2.02.01.03.03	Impostos e contribuições a recolher	6.638	7.044
2.02.01.04	Dívidas com Pessoas Ligadas	0	0
2.02.01.05	Adiantamento para Futuro Aumento Capital	0	0
2.02.01.06	Outros	0	0
2.02.02	Resultados de Exercícios Futuros	0	0
2.03	Part. de Acionistas Não Controladores	56	51
2.04	Patrimônio Líquido	272.275	231.436
2.04.01	Capital Social Realizado	147.774	147.774
2.04.02	Reservas de Capital	0	0
2.04.03	Reservas de Reavaliação	0	0
2.04.03.01	Ativos Próprios	0	0
2.04.03.02	Controladas/Coligadas e Equiparadas	0	0
2.04.04	Reservas de Lucro	82.425	82.425
2.04.04.01	Legal	12.215	12.215
2.04.04.02	Estatutária	0	0

**01.01 - IDENTIFICAÇÃO**

1 - CÓDIGO CVM	2 - DENOMINAÇÃO SOCIAL	3 - CNPJ
01047-2	SARAIVA S.A. LIVREIROS EDITORES	60.500.139/0001-26

**06.02 - BALANÇO PATRIMONIAL PASSIVO CONSOLIDADO (Reais Mil)**

1 - CÓDIGO	2 - DESCRIÇÃO	3 -31/03/2007	4 -31/12/2006
2.04.04.03	Para Contingências	0	0
2.04.04.04	De Lucros a Realizar	0	0
2.04.04.05	Retenção de Lucros	0	0
2.04.04.06	Especial p/ Dividendos Não Distribuídos	0	0
2.04.04.07	Outras Reservas de Lucro	70.210	70.210
2.04.04.07.01	Reserva para futuro aumento de capital	73.080	73.080
2.04.04.07.02	Ações em tesouraria	(2.870)	(2.870)
2.04.05	Lucros/Prejuízos Acumulados	42.076	1.237
2.04.06	Adiantamento para Futuro Aumento Capital	0	0

01.01 - IDENTIFICAÇÃO

1 - CÓDIGO CVM	2 - DENOMINAÇÃO SOCIAL	3 - CNPJ
01047-2	SARAIVA S.A. LIVREIROS EDITORES	60.500.139/0001-26

07.01 - DEMONSTRAÇÃO DO RESULTADO CONSOLIDADO (Reais Mil)

1 - CÓDIGO	2 - DESCRIÇÃO	3 - 01/01/2007 a 31/03/2007	4 - 01/01/2007 a 31/03/2007	5 - 01/01/2006 a 31/03/2006	6 - 01/01/2006 a 31/03/2006
3.01	Receita Bruta de Vendas e/ou Serviços	231.900	231.900	200.459	200.459
3.02	Deduções da Receita Bruta	(9.317)	(9.317)	(8.621)	(8.621)
3.03	Receita Líquida de Vendas e/ou Serviços	222.583	222.583	191.838	191.838
3.04	Custo de Bens e/ou Serviços Vendidos	(93.402)	(93.402)	(75.094)	(75.094)
3.05	Resultado Bruto	129.181	129.181	116.744	116.744
3.06	Despesas/Receitas Operacionais	(65.145)	(65.145)	(63.341)	(63.341)
3.06.01	Com Vendas	(49.426)	(49.426)	(45.085)	(45.085)
3.06.02	Gerais e Administrativas	(14.410)	(14.410)	(14.049)	(14.049)
3.06.02.01	Honorários da administração	(1.437)	(1.437)	(1.267)	(1.267)
3.06.02.02	Outras	(12.973)	(12.973)	(12.782)	(12.782)
3.06.03	Financeiras	1.248	1.248	(743)	(743)
3.06.03.01	Receitas Financeiras	3.903	3.903	1.132	1.132
3.06.03.02	Despesas Financeiras	(2.655)	(2.655)	(1.875)	(1.875)
3.06.04	Outras Receitas Operacionais	287	287	136	136
3.06.05	Outras Despesas Operacionais	(2.844)	(2.844)	(3.600)	(3.600)
3.06.05.01	Depreciações e amortizações	(2.448)	(2.448)	(2.600)	(2.600)
3.06.05.02	Outras	(396)	(396)	(1.000)	(1.000)
3.06.06	Resultado da Equivalência Patrimonial	0	0	0	0
3.07	Resultado Operacional	64.036	64.036	53.403	53.403
3.08	Resultado Não Operacional	(3)	(3)	(56)	(56)
3.08.01	Receitas	12	12	25	25
3.08.02	Despesas	(15)	(15)	(81)	(81)
3.09	Resultado Antes Tributação/Participações	64.033	64.033	53.347	53.347
3.10	Provisão para IR e Contribuição Social	(22.019)	(22.019)	(17.107)	(17.107)
3.11	IR Diferido	267	267	(932)	(932)
3.12	Participações/Contribuições Estatutárias	(1.437)	(1.437)	(1.157)	(1.157)
3.12.01	Participações	(1.437)	(1.437)	(1.157)	(1.157)

01.01 - IDENTIFICAÇÃO

1 - CÓDIGO CVM	2 - DENOMINAÇÃO SOCIAL	3 - CNPJ
01047-2	SARAIVA S.A. LIVREIROS EDITORES	60.500.139/0001-26

07.01 - DEMONSTRAÇÃO DO RESULTADO CONSOLIDADO (Reais Mil)

1 - CÓDIGO	2 - DESCRIÇÃO	3 - 01/01/2007 a 31/03/2007	4 - 01/01/2007 a 31/03/2007	5 - 01/01/2006 a 31/03/2006	6 - 01/01/2006 a 31/03/2006
3.12.02	Contribuições	0	0	0	0
3.13	Reversão dos Juros sobre Capital Próprio	0	0	0	0
3.14	Part. de Acionistas Não Controladores	(5)	(5)	(3)	(3)
3.15	Lucro/Prejuízo do Período	40.839	40.839	34.148	34.148
	NÚMERO AÇÕES, EX-TESOURARIA (Mil)	28.230	28.230	25.230	25.230
	LUCRO POR AÇÃO (Reais)	1,44665	1,44665	1,35347	1,35347
	PREJUÍZO POR AÇÃO (Reais)				

01047-2 SARAIVA S.A. LIVREIROS EDITORES

60.500.139/0001-26

### 08.01 - COMENTÁRIO DO DESEMPENHO CONSOLIDADO NO TRIMESTRE

O grupo Saraiva atua no segmento editorial, por meio da Editora Saraiva (Saraiva S/A Livreiros Editores), e no segmento varejista por intermédio da Livraria Saraiva (Livraria e Papelaria Saraiva S/A). As informações operacionais e financeiras da Companhia são consolidadas, apresentadas em reais, conforme a Legislação Societária, e referem-se ao primeiro trimestre de 2007 (1T07), exceto quando indicado de outra forma. Todas as comparações foram feitas em relação ao primeiro trimestre de 2006 (1T06), exceto quando especificado em contrário.

### DESTAQUES

O primeiro trimestre de 2007 foi marcado por importantes conquistas. Os resultados consolidados foram recordes e tanto a Editora como a Livraria mostraram avanços importantes na consolidação de suas operações.

**Receita** – A receita bruta consolidada alcançou R\$ 231,9 milhões, com crescimento de 15,7% em relação ao 1T06;

**Ebitda** – O Ebitda ajustado consolidado (lucro antes dos juros, impostos, depreciações, amortizações e provisão para resgate de bônus do “Saraiva Plus”) somou R\$ 65,6 milhões, que correspondem a aumento de 13,7% em relação ao mesmo período do ano anterior;

**Resultado** – O lucro líquido consolidado atingiu novo recorde e totalizou R\$ 40,8 milhões, superando em 19,6% o resultado do 1T06;

**Livraria** – A atividade varejista obteve resultados excepcionais que confirmam o ciclo virtuoso de crescimento e geração de valor. As vendas cresceram 20,7% em decorrência tanto do varejo eletrônico (38,7%) como das lojas físicas (13,9%). Ebitda teve incremento de 71,5% e o lucro líquido registrou elevação de 109,4%.

### EDITORA SARAIVA (SARAIVA S/A LIVREIROS EDITORES)

A Editora Saraiva é a controladora da Livraria Saraiva, com 99,91% das ações – as empresas têm atividades e razões sociais distintas.

O quadro a seguir resume os principais dados do desempenho econômico-financeiro da Editora:

Descrição	1T07		1T06		AH %
	R\$ mil	AV %	R\$ mil	AV %	
Receita Bruta	121.651	100,0	108.583	100,1	12,0
Receita Líquida	121.603	100,0	108.479	100,0	12,1
Lucro Bruto	89.411	73,5	84.128	77,6	6,3
Despesas Operacionais	37.384	30,7	35.090	32,3	6,5
EBITDA	53.184	43,7	50.470	46,5	5,4
Despesas Financeiras Líquidas	(2.042)	-1,7	699	0,6	-392,1
Lucro Líquido antes da Equivalência Patrimonial	34.719	28,6	31.226	28,8	11,2
Lucro Líquido	40.839	33,6	34.148	31,5	19,6

01047-2 SARAIVA S.A. LIVREIROS EDITORES

60.500.139/0001-26

**08.01 - COMENTÁRIO DO DESEMPENHO CONSOLIDADO NO TRIMESTRE**

**Receita Bruta**

A receita bruta acumulou R\$ 121,7 milhões, um aumento de 12,0% sobre a receita obtida no 1T06. O gráfico a seguir demonstra a evolução da receita bruta nos últimos anos, segregando a participação das receitas alcançadas nas vendas ao governo da comercialização realizada no mercado privado.

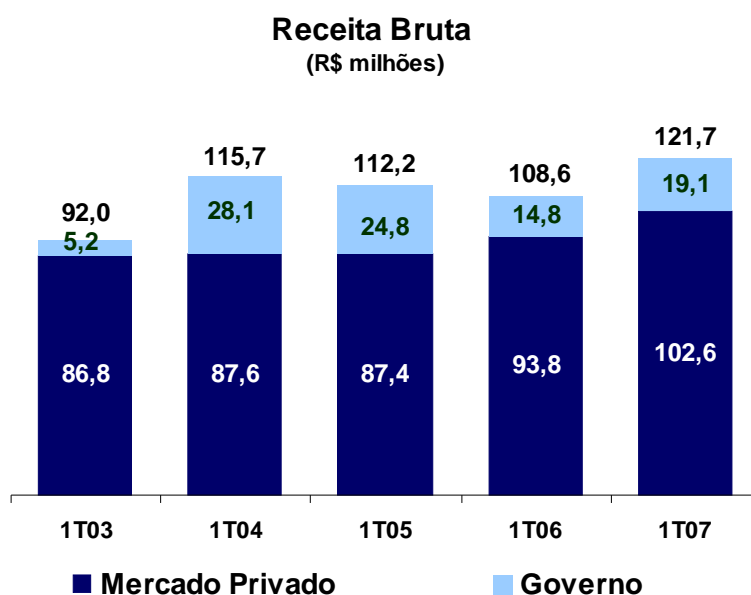

**Mercado Privado**

As vendas de livros no mercado privado apresentaram elevação de 9,4%, impulsionadas pelo crescimento de 16,8% na área de livros jurídicos.

**Governo**

A receita de venda de livros didáticos ao governo, no âmbito dos programas de aquisição de livros para o ensino fundamental e médio (respectivamente PNLD e PNLEM), registrou crescimento de 29,1% e refletiu a maior apropriação de receita no 1T07, conforme demonstrado a seguir.

Programa por Ano Letivo		Apropriação das Vendas por Ano Fiscal			
Ensino Fundamental e Ensino Médio (1)	Venda Total (Valor dos Contratos)	R\$ milhões			
		4T05	1T06	4T06	1T07
2006	65,0	50,3	14,8		
2007	82,6			63,5	19,1

(1) Abrange PNLD, PNLEM, Programa Livro na Escola - SEE/MG, PNBE (Programa Nacional Biblioteca na Escola)

01047-2 SARAIVA S.A. LIVREIROS EDITORES

60.500.139/0001-26

## 08.01 - COMENTÁRIO DO DESEMPENHO CONSOLIDADO NO TRIMESTRE

### Lucro Bruto

O lucro bruto acumulou R\$ 89,4 milhões, aumento de 6,3% em relação ao 1T06. A margem bruta, relação do lucro com a receita líquida, registrou queda ao passar de 77,6% no 1T06, para 73,5% no 1T07, resultado da maior participação das vendas ao governo no período, cujas margens são inferiores às obtidas na comercialização no mercado privado.

### Resultado Operacional

As despesas operacionais somaram R\$ 37,4 milhões, um crescimento de 6,5%. A relação entre as despesas operacionais e a receita líquida demonstrou o ganho da eficiência operacional, já que a relação passou de 32,3% no 1T06 para 30,7% no 1T07.

A Administração da Companhia tem desenvolvido esforços para intensificar a disciplina no controle das despesas e assegurar a eficácia dos processos. Com esse propósito, no 2S07 deverão ser estudadas novas medidas para aperfeiçoar o programa de gestão de caixa.

### Ebitda

O Ebitda totalizou R\$ 53,2 milhões, montante 5,4% superior ao registrado no 1T06. A margem Ebitda passou de 46,5% no 1T06 para 43,7% no 1T07, refletindo a queda na margem bruta.

Reconciliação EBITDA - R\$ mil	1T07	1T06	Var.
Resultado Operacional após Resultado Financeiro Líquido	54.109	48.411	11,8%
(+) Depreciação e Amortização	1.117	1.360	-17,9%
(+) Despesa Financeira Líquida	-2.042	699	-392,1%
(=) EBITDA	53.184	50.470	5,4%

### Resultado Financeiro / Estrutura de Capital

O resultado financeiro passou de uma despesa financeira líquida de R\$ 699 mil no 1T06 para uma receita líquida de R\$ 2,0 milhões no 1T07. A forte geração de caixa operacional no período permitiu expressivo crescimento da posição financeira. O caixa líquido evoluiu de R\$ 77,8 milhões no encerramento de 2006, para R\$ 120,0 milhões ao final do 1T07.

Durante o 1T07, ocorreu mais uma liberação de recursos, no valor de R\$ 1,0 milhão, do financiamento obtido com o BNDES destinado ao plano de investimentos para o período 2005/2007. Do montante contratado, de R\$ 32,5 milhões, já foram liberados 19,9 milhões.

### Lucro Líquido

O lucro líquido antes da equivalência patrimonial da controlada Livraria Saraiva atingiu R\$ 34,7 milhões, incremento de 11,2% sobre o mesmo período do ano anterior. O lucro líquido após a equivalência somou R\$ 40,8 milhões, montante que supera em 19,6% o resultado do 1T06.

01047-2 SARAIVA S.A. LIVREIROS EDITORES

60.500.139/0001-26

## 08.01 - COMENTÁRIO DO DESEMPENHO CONSOLIDADO NO TRIMESTRE

### Investimentos

Os investimentos realizados no 1T07 acumularam R\$ 394 mil e foram destinados a projetos de tecnologia da informação.

## LIVRARIA SARAIVA (LIVRARIA E PAPELARIA SARAIVA S/A)

A Livraria atua preponderantemente no varejo de livros, DVDs, música, artigos de papelaria, informática e produtos eletroeletrônicos.

O quadro abaixo apresenta os principais dados do desempenho econômico-financeiro:

Descrição	1T07		1T06		AH %
	R\$ mil	AV %	R\$ mil	AV %	
Receita Bruta	118.313	108,5	97.987	109,5	20,7
Receita Líquida	109.043	100,0	89.470	100,0	21,9
Lucro Bruto	39.776	36,5	32.620	36,5	21,9
Despesas Operacionais	28.906	26,5	26.649	29,8	8,5
EBITDA ajustado	12.442	11,4	7.254	8,1	71,5
Despesas Financeiras Líquidas	794	0,7	43	0,0	1.746,5
Lucro Líquido	6.126	5,6	2.925	3,3	109,4

### Receita Bruta

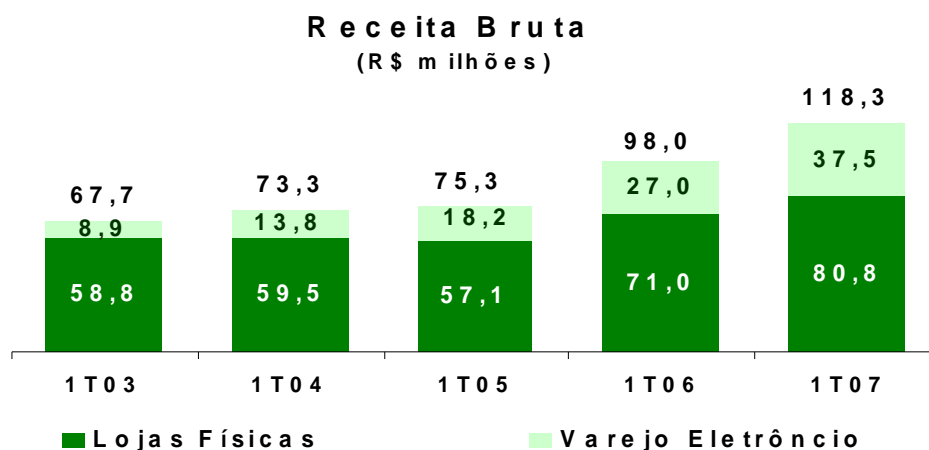

A receita bruta da Livraria totalizou R\$ 118,3 milhões, 20,7% superior ao obtido no 1T06. O forte desempenho das vendas tem sido positivamente influenciado tanto pelo crescimento do varejo eletrônico (+38,7%), como pelo incremento da receita proveniente das lojas

01047-2 SARAIVA S.A. LIVREIROS EDITORES

60.500.139/0001-26

**08.01 - COMENTÁRIO DO DESEMPENHO CONSOLIDADO NO TRIMESTRE**

físicas (+13,9%). No conceito de vendas comparáveis (lojas físicas + Saraiva.com), o índice de crescimento é de 19,4%.

A análise da evolução das vendas comparáveis somente das lojas físicas registra aumento de 12,0%, conforme mostra o gráfico a seguir, ao comparar a receita trimestral com a registrada no mesmo período do ano anterior.

**Crescimento Nominal das lojas comparáveis - por trimestre**

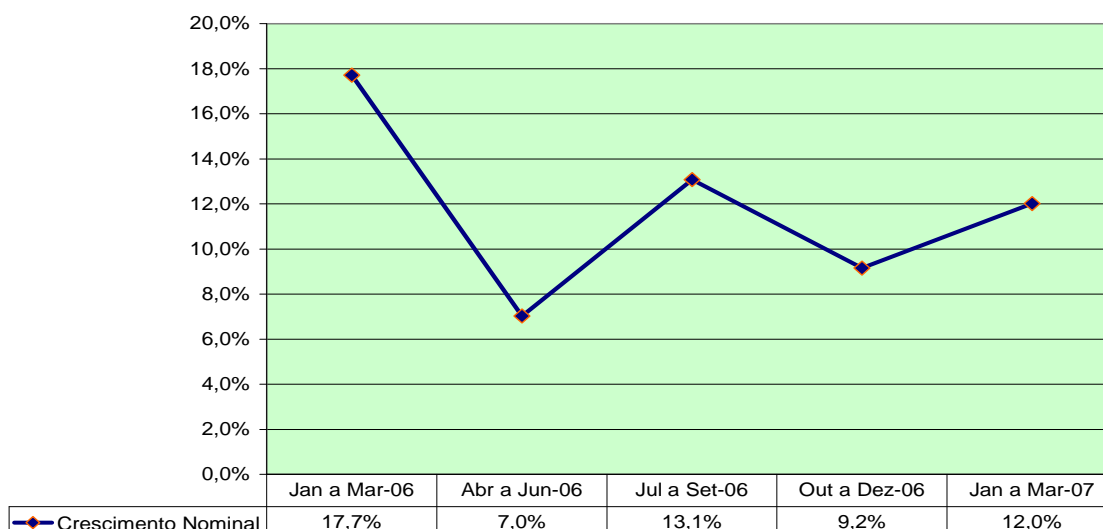

O índice de crescimento nominal do setor de livros, jornais, revistas e papelaria divulgado pelo IBGE na pesquisa mensal do comércio registrou variação de 6,2% nos primeiros dois meses de 2007. O incremento da Saraiva nos mesmos segmentos no período foi de 19,4%, o que demonstra a conquista de *market share*.

A performance positiva nas vendas da Livraria Saraiva tem sido impulsionada pela bem-sucedida estratégia de inclusão de novas categorias de produtos, em especial de artigos de informática, com crescimento de 231% em relação ao 1T06. Outro segmento com bom desempenho tem sido o de livros importados, o qual representou 3,1% do total da área de livros no 1T07, ante 2,1% no 1T06. Também foi adotado um plano estratégico para intensificar a atuação da Saraiva no período de volta às aulas, o que possibilitou crescimento de 30,3% na área de livros escolares e de 27,3% em papelaria. Outros fatores que têm contribuído para o crescimento nas vendas são a enorme aceitação do programa de fidelização “Saraiva Plus” junto aos consumidores e os investimentos realizados em treinamento e seleção de pessoal, com o objetivo de adequar o perfil dos atendentes de loja ao público alvo de cada unidade.

01047-2 SARAIVA S.A. LIVREIROS EDITORES

60.500.139/0001-26

## 08.01 - COMENTÁRIO DO DESEMPENHO CONSOLIDADO NO TRIMESTRE

### Lucro Bruto

O lucro bruto somou R\$ 39,8 milhões no 1T07, com crescimento de 21,9% em relação ao 1T06. A margem bruta permaneceu no mesmo patamar de 36,5%.

### Resultado Operacional

A relação despesas operacionais sobre receitas líquidas reflete positivamente o ganho de escala obtido com o acréscimo da receita e os esforços empreendidos para ganhar competitividade por meio de medidas de racionalização de gastos e rigoroso controle de despesas.

Para o 2S07, a administração da Companhia pretende dar prosseguimento ao programa de gestão de caixa para que o crescimento da Empresa seja cada vez mais consistente. O gráfico a seguir demonstra a importante evolução alcançada nos últimos anos.

**Relação % Despesas Operacionais  
sobre Receitas Líquidas**

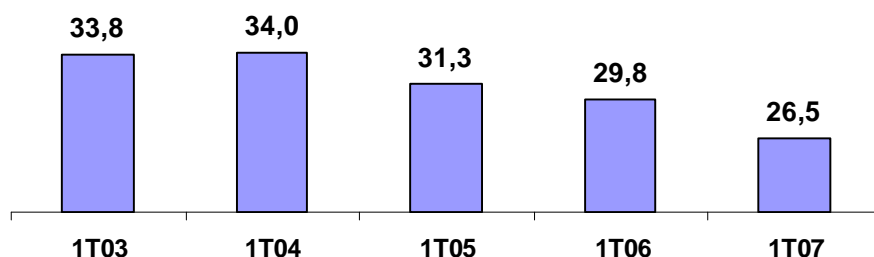

### Ebitda

O Ebitda ajustado alcançou R\$ 12,4 milhões, montante 71,5% superior ao registrado no 1T06. A margem Ebitda apresentou significativo crescimento e atingiu 11,4% no 1T07, ante 8,1% no 1T06.

Reconciliação EBITDA - R\$ mil	1T07	1T06	Var.
Resultado Operacional após a Despesa Financeira Líquida	9.927	4.992	98,9%
(+) Depreciação e Amortização	1.331	1.240	7,3%
(+) Despesa Financeira Líquida	794	43	1746,5%
(=) EBITDA	12.052	6.275	92,1%
(+) Provisão para resgate de bônus "Saraiva Plus" (1)	390	979	-60,2%
(=) EBITDA Ajustado	12.442	7.254	71,5%

(1) Refere-se à provisão relativa ao resgate futuro do bônus. Não representa saída efetiva de caixa.

01047-2 SARAIVA S.A. LIVREIROS EDITORES

60.500.139/0001-26

## 08.01 - COMENTÁRIO DO DESEMPENHO CONSOLIDADO NO TRIMESTRE

### Resultado Financeiro / Estrutura de Capital

A despesa financeira líquida aumentou em R\$ 751 mil no 1T07. A posição financeira ao final do 1T07 correspondia a um endividamento líquido de R\$ 5,1 milhões. No encerramento de 2006, a posição era de caixa líquido de R\$ 6,4 milhões.

Investimentos realizados na abertura de novas lojas e a entrada de recursos provenientes do financiamento obtido com o BNDES, aliados à estratégia de ampliar os prazos de pagamentos concedidos aos clientes como ferramenta de atração de consumidores e aumento do ticket médio, contribuíram para o acréscimo nas despesas e a mudança da posição financeira.

Durante o 1T07, ocorreu a segunda liberação de recursos, no valor de R\$ 2,7 milhões, relativos ao financiamento obtido com o BNDES, destinado ao programa de expansão da rede de lojas físicas no período 2005/2008. Do total contratado de R\$ 22,1 milhões, foram liberados R\$ 7,1 milhões.

### Capital de Giro

O principal destaque no período foi a ampliação de 19 dias no prazo médio de clientes, o que teve efeito na relação capital de giro sobre receita bruta. A estratégia de seguir uma política mais agressiva no prazo de contas a receber tem sido fundamental para aumentar as vendas e ganhar participação no mercado.

Ao mesmo tempo, a administração da Companhia está monitorando cuidadosamente os indicadores de eficiência na gestão do capital de giro e algumas medidas serão adotadas, a partir do 2T07, para compensar o efeito do aumento do financiamento a clientes, dentre as quais a elevação do valor de parcela mínima para a concessão do parcelamento. Além disso, serão empreendidos esforços para melhorar o giro de estoques e diminuir o ciclo operacional.

Capital de Giro (1) / Receita Bruta (2)

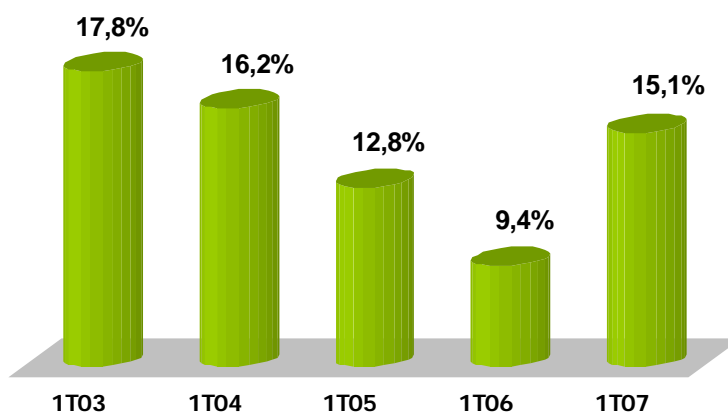

- (1) Estoques + Clientes – Fornecedores (média mensal últimos 12 meses)  
(2) Venda Bruta últimos 12 meses

---

01047-2 SARAIVA S.A. LIVREIROS EDITORES

60.500.139/0001-26

---

## 08.01 - COMENTÁRIO DO DESEMPENHO CONSOLIDADO NO TRIMESTRE

---

### Lucro Líquido

O lucro líquido registrou elevação de 109,4% e atingiu R\$ 6,1 milhões. O crescimento obtido nas vendas e o eficiente controle de despesas proporcionaram esse expressivo resultado.

### Investimentos

Durante o 1T07, foram investidos R\$ 4,2 milhões, direcionados principalmente ao programa de expansão da rede de lojas. Foram inauguradas duas unidades na cidade do Rio de Janeiro, consolidando a posição de liderança da Saraiva nessa importante praça. As novas lojas estão localizadas nos seguintes pontos:

- Norte Shopping na cidade do Rio de Janeiro, com 620m<sup>2</sup> de área de vendas e inaugurada em janeiro de 2007;
- Prédio da faculdade IBMEC, na cidade do Rio de Janeiro, com 200m<sup>2</sup> de área total, inaugurada no final de fevereiro de 2007;

Além dessas, foram realizados investimentos para a abertura de mais três unidades com inauguração programada para o 2T07 em localizações privilegiadas:

- Shopping Iguatemi de Florianópolis, com 610m<sup>2</sup> de área de vendas, inaugurada em abril de 2007;
- Shopping Salvador, com 1.280m<sup>2</sup> de área de vendas e previsão de inauguração em maio de 2007;
- Novo Shopping, importante centro comercial da cidade de Ribeirão Preto, com 400m<sup>2</sup> de área de vendas e previsão de inauguração em junho de 2007.

### Recursos Humanos

Com o objetivo de reforçar a equipe de profissionais e dar continuidade ao processo de forte crescimento da divisão de comércio eletrônico da Livraria Saraiva, foi criada uma diretoria exclusiva para focar no desenvolvimento do *e-commerce* e foi contratado, no final de março de 2007, um executivo com ampla experiência no varejo eletrônico.

### Marketing

O programa de fidelização “Saraiva Plus” tem atraído cada vez mais os consumidores e está se consolidando como um dos programas mais eficientes para retenção de clientes no varejo nacional devido à sistemática que facilita a acumulação de pontos e simplifica o resgate. No final do 1T07, contava com 1.310 mil associados, o que representa crescimento de 14% sobre a base em 31/12/06.

### Evento Subseqüente

A Livraria Saraiva foi a vencedora do Prêmio Alshop/Visa, pelo voto da Academia, na categoria “Artigos para Lazer e Entretenimento”, em cerimônia realizada em 25 de abril de 2007, pela Associação Brasileira de Lojistas de Shopping.

01047-2 SARAIVA S.A. LIVREIROS EDITORES

60.500.139/0001-26

#### 08.01 - COMENTÁRIO DO DESEMPENHO CONSOLIDADO NO TRIMESTRE

##### Saraiva.com – Divisão de Varejo Eletrônico da Livraria Saraiva

O comércio eletrônico tem conquistado cada vez mais representatividade nas operações da Livraria Saraiva. A participação no total de receita bruta da Livraria cresceu de 27,6% no 1T06 para 31,7% no 1T07.

Indicadores - Saraiva.com	1T07	1T06	Var.
Receita Bruta (R\$ mil)	37.466	27.008	38,7%
Despesas Operacionais (SG&A)	5.762	5.079	13,4%
EBITDA Ajustado (R\$ mil) <sup>(1)</sup>	6.414	3.284	95,3%
Clientes ativos (mil) <sup>(2)</sup>	1.015	896	13,3%
% sobre Receita Bruta da Livraria	31,7%	27,6%	4,1 p.p.
Ticket Médio (R\$)	126,63	108,20	17,0%

<sup>(1)</sup> Ebitda ajustado: soma no cálculo a provisão para resgate futuro de bônus do "Saraiva Plus" (R\$ 445 mil em 2007 e R\$ 432 mil em 2006), que não representa saída de caixa.

<sup>(2)</sup> Clientes ativos: usuário que realizou pelo menos uma compra por ano nos últimos dois anos.

As condições macroeconômicas para o crescimento do varejo eletrônico nacional são muito favoráveis, com a queda contínua do preço dos computadores e dos serviços de acesso, além da expansão da oferta de crédito ao consumidor. Esse cenário, aliado às sinergias resultantes da introdução de novas categorias de produtos tem possibilitado o forte incremento da receita e da geração de valor.

A estratégia de ampliar as categorias de produtos tem se mostrado especialmente importante para o crescimento da Saraiva.com. Além dos segmentos de produtos de informática e de livros importados, que juntos representaram 15,7% das vendas no 1T07, ante 7,7% no 1T06, outras categorias têm sido adicionadas após aprovação dos estudos de viabilidade, com destaque para a recém introduzida linha de revelação digital. A quantidade total de itens ativos cadastrados disponíveis para venda evoluiu de 208 mil no final do 1T06 para 1.372 mil no encerramento do 1T07.

A decisão de atuar com maior ênfase nos segmentos de livros didáticos e universitários, beneficiando-se do reconhecimento que a Saraiva possui de ser a Livraria mais completa, em especial no período de volta às aulas, demonstrou bons resultados, com crescimentos respectivos de 47,2% e 41,1%.

Além do crescimento do mix de produtos ofertados, a Companhia tem investido na qualidade do atendimento e intensificado as ações de marketing, o que tem contribuído para a elevação do ticket médio (+17,0%). Essas iniciativas têm favorecido a crescente diluição de gastos fixos, conforme demonstrado no gráfico a seguir.

01047-2 SARAIVA S.A. LIVREIROS EDITORES

60.500.139/0001-26

**08.01 - COMENTÁRIO DO DESEMPENHO CONSOLIDADO NO TRIMESTRE**

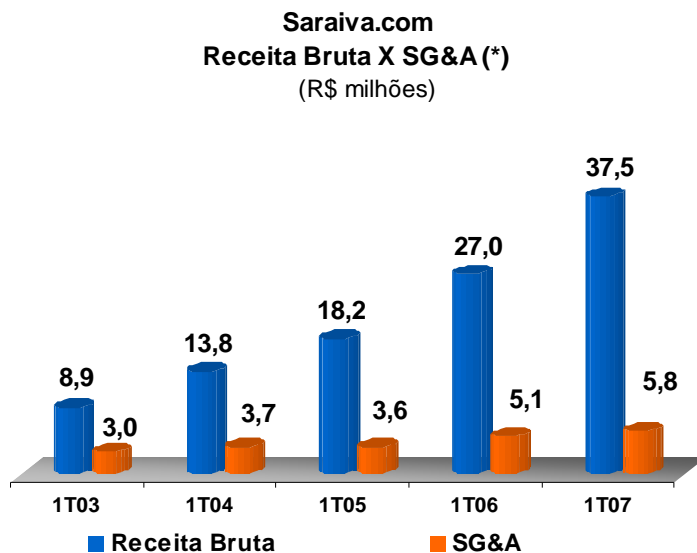

\*Despesas com Vendas, Gerais e Administrativas

**CONSOLIDADO**

A tabela abaixo apresenta os principais dados do desempenho econômico-financeiro consolidado.

R\$ mil	1T07	1T06	Var.
Receita Bruta	231.900	200.459	15,7%
Receita Líquida	222.583	191.838	16,0%
Lucro Bruto	129.181	116.744	10,7%
<i>Margem Bruta</i>	<i>58,0%</i>	<i>60,9%</i>	
Resultado Operacional (EBIT) (a)	62.788	54.146	16,0%
<i>Margem Operacional</i>	<i>28,2%</i>	<i>28,2%</i>	
Resultado Financeiro	1.248	(743)	-268,0%
Lucro Líquido	40.839	34.148	19,6%
<i>Margem Líquida</i>	<i>18,3%</i>	<i>17,8%</i>	
EBITDA Ajustado (b)	65.626	57.725	13,7%
<i>Margem EBITDA</i>	<i>29,5%</i>	<i>30,1%</i>	
Ativo Total	451.834	319.470	41,4%
Patrimônio Líquido	272.275	167.103	62,9%
Caixa / (Endividamento) Líquido	114.884	40.753	181,9%

(a) Lucro antes dos juros e impostos

(b) Lucro antes dos juros, impostos, depreciações, amortizações e provisão para resgate de bônus do "Saraiva Plus"

01047-2 SARAIVA S.A. LIVREIROS EDITORES

60.500.139/0001-26

## 08.01 - COMENTÁRIO DO DESEMPENHO CONSOLIDADO NO TRIMESTRE

### Mix da Receita Bruta Consolidada

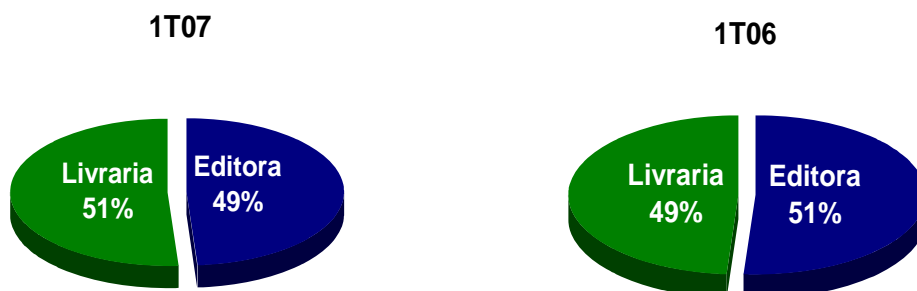

### Receita Bruta

A receita bruta consolidada totalizou R\$ 231,9 milhões, aumento de 15,7% em relação ao 1T06, e reflete o acréscimo de vendas da Livraria e da Editora.

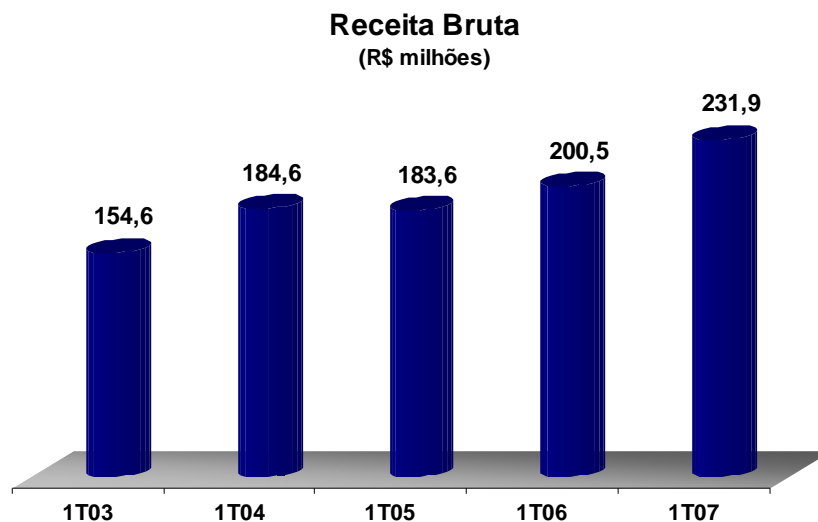

### Lucro Bruto

O lucro bruto consolidado somou R\$ 129,2 milhões, elevação de 10,7% em relação ao mesmo período do ano anterior. A margem bruta passou de 60,9% no 1T06 para 58,0% no 1T07, explicada pela redução da margem bruta da Editora e a maior participação ponderada da Livraria no consolidado.

01047-2 SARAIVA S.A. LIVREIROS EDITORES

60.500.139/0001-26

## 08.01 - COMENTÁRIO DO DESEMPENHO CONSOLIDADO NO TRIMESTRE

### Resultado Operacional

O resultado operacional antes do financeiro (Ebit) alcançou R\$ 62,8 milhões, ou seja, crescimento de 16,0%.

### Ebitda

O Ebitda ajustado acumulou R\$ 65,6 milhões, 13,7% superior ao apurado no 1T06. Com a maior participação ponderada da Livraria, a margem Ebitda ajustada passou de 30,1% no 1T06 para 29,5% no 1T07.

Reconciliação EBITDA - R\$ mil	1T07	1T06	Var.
Resultado Operacional após a Despesa Financeira Líquida	64.036	53.403	19,9%
(+) Depreciação e Amortização	2.448	2.600	-5,8%
(+) Despesa Financeira Líquida	-1.248	743	-268,0%
(=) EBITDA	65.236	56.746	15,0%
(+) Provisão para resgate de bônus "Saraiva Plus" (1)	390	979	-60,2%
(=) EBITDA Ajustado	65.626	57.725	13,7%

(1) Refere-se à provisão relativa ao resgate futuro do bônus. Não representa saída efetiva de caixa.

### Resultado Financeiro

O resultado financeiro evoluiu de despesa financeira líquida de R\$ 743 mil no 1T06 para uma receita financeira líquida de R\$ 1,2 milhão no 1T07. Esse desempenho é resultado da elevação das receitas financeiras da Editora decorrente do aumento de capital realizado em 2006 e da forte geração de caixa, fatores que proporcionaram significativo acréscimo na posição de caixa.

### Lucro Líquido

O lucro líquido consolidado trimestral atingiu novo recorde, somando R\$ 40,8 milhões, montante 19,6% superior ao registrado no 1T06. Contribuíram para esse crescimento os melhores resultados alcançados tanto na Editora como na Livraria.

## ESTRUTURA DE CAPITAL

A posição financeira consolidada evoluiu de um caixa líquido de R\$ 84,1 milhões no encerramento de 2006 para R\$ 114,9 milhões ao final de março de 2007, refletindo a geração operacional de caixa do 1T07.

Durante o 1T07, a Companhia recebeu R\$ 3,6 milhões em termos consolidados, de liberações de recursos vinculados aos financiamentos de longo prazo firmados em parceria com o BNDES. Esses recursos têm contribuído para uma estrutura de capital adequada para fazer frente aos projetos de investimentos necessários para o crescimento sustentável da Saraiva.

01047-2 SARAIVA S.A. LIVREIROS EDITORES

60.500.139/0001-26

## 08.01 - COMENTÁRIO DO DESEMPENHO CONSOLIDADO NO TRIMESTRE

### MERCADO DE CAPITAIS

Os indicadores a seguir resumem a movimentação das ações da Saraiva no 1T07 em comparação com o 1T06.

Indicadores	1T07	1T06	Var.
Número de Negócios <sup>(1)</sup>	5.764	2.497	130,8%
Participação nos Pregões - % <sup>(1)</sup>	100,0	100,0	
Quantidade Negociada - mil <sup>(1)</sup>	6.399	2.381	168,8%
Volume Negociado - R\$ mil <sup>(1)</sup>	158.638	47.490	234,0%
Preço da Ação - R\$ <sup>(1) (2)</sup>	24,95	23,18	7,6%
Total de Ações em Circulação - mil <sup>(2) (3)</sup>	28.230	25.230	11,9%
<b>Valor de Mercado - R\$ milhões <sup>(2)</sup></b>	<b>704,3</b>	<b>584,8</b>	<b>20,4%</b>

Fonte: Bovespa

(1) Referente Ação PN (SLED4)

(2) No final do período

(3) Houve emissão de 3.000.000 de ações preferenciais em abril/06.

Os indicadores demonstram a expressiva evolução da negociação das ações da Companhia e traduzem a percepção positiva do mercado em relação aos bons fundamentos dos negócios, às iniciativas da empresa no mercado de capitais e às boas práticas de governança corporativa.

Nos últimos três anos, a ação da Saraiva atingiu 154,6% de valorização, ante 106,9% do Ibovespa. Esse período coincide com o planejamento iniciado em 2004, que incluiu um amplo esforço para estreitar o relacionamento com o mercado de capitais e ampliar a liquidez das ações da Companhia. Com esse objetivo, diversas medidas foram adotadas, com destaque para a contratação de empresa especializada em assessoria na área de relações com investidores, a realização de teleconferências e a elaboração de *releases* trimestrais. Nos últimos 12 meses, a valorização das ações preferenciais (SLED4) alcançou 7,6%, inferior ao desempenho de 20,7% do Ibovespa no período.

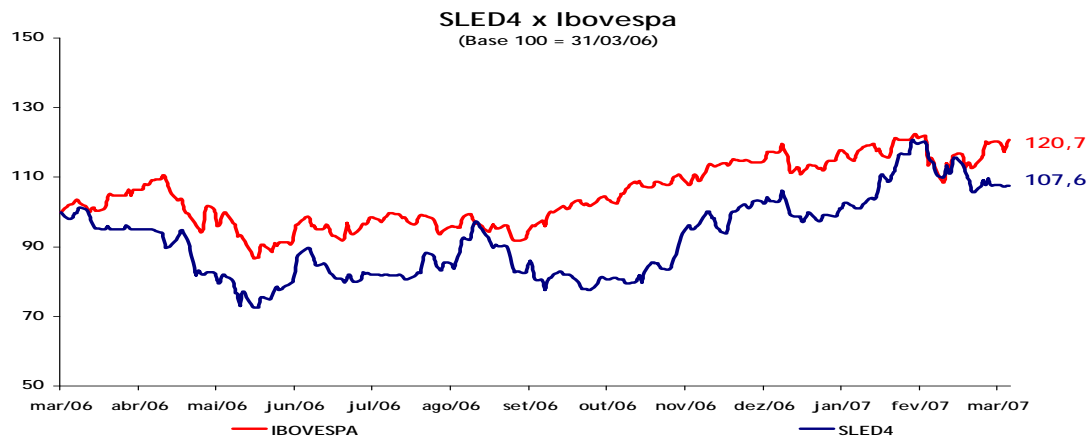

---

01047-2 SARAIVA S.A. LIVREIROS EDITORES

60.500.139/0001-26

---

### **08.01 - COMENTÁRIO DO DESEMPENHO CONSOLIDADO NO TRIMESTRE**

Com o objetivo de alinhar cada vez mais os interesses entre os administradores e os acionistas da Companhia, o Comitê de Administração do Plano de Opção de Compra de Ações da Saraiva aprovou no dia 05 de março de 2007, após sugestão feita pelo Conselho de Administração em reunião realizada em 28 de fevereiro de 2007, as condições e os beneficiários do 3º Programa desse Plano, outorgando opções de compra de 123.800 ações preferenciais a administradores e funcionários. As opções serão exercidas por meio da emissão de novas ações e/ou pela alienação de ações em tesouraria detidas pela Companhia.

### **EVENTO SUBSEQUENTE**

Foram nomeados para os cargos de Diretor Presidente da Editora e da Livraria, respectivamente, os Srs. José Luiz Machado Alvim de Próspero e Marcílio D'Amico Pousada. Essas funções vinham sendo exercidas pelos Srs. Jorge Eduardo Saraiva, controlador, e Ruy Mendes Gonçalves.

### **PERSPECTIVAS**

O cenário que se anuncia para 2007 e para os próximos anos indica condições favoráveis para a Saraiva implementar seus projetos de investimento e acelerar o crescimento e a geração de valor.

Os mercados de atuação da Editora e da Livraria contemplam promissoras oportunidades de consolidação e a Saraiva conta com forte capacidade técnica e financeira para realizar eventuais aquisições estratégicas.

No contexto educacional nacional, os diversos agentes econômicos e sociais parecem finalmente mobilizados para que a educação no Brasil seja efetivamente tratada como prioridade. A aprovação do Fundo de Manutenção e Desenvolvimento da Educação Básica e de Valorização dos Profissionais da Educação (Fundeb) no final de 2006, que prevê o aumento dos recursos governamentais destinados à educação e o lançamento do Plano de Desenvolvimento da Educação (PDE), com metas de longo prazo para o incremento da qualidade na educação, apontam nessa direção. Além do contexto favorável em médio e longo prazos, as perspectivas da **Editora** têm por base os seguintes fatores:

- Recente regulamentação do programa de aquisição de livros para os cerca de 8 milhões de alunos da rede pública do ensino médio - segmento em que a Editora Saraiva conta com expressiva participação - definindo o cronograma de atendimento progressivo da grade curricular completa, que já prevê a aquisição de todas as disciplinas curriculares para o ano letivo de 2009 (PNLEM/09), a ser contratado em 2008;
- Contratação, prevista para ocorrer no 2S07, no âmbito do PNLD/08, para atendimento dos alunos de 5ª a 8ª séries, cujo catálogo da Saraiva está bem posicionado e com obras aprovadas pelo MEC em todas as disciplinas;

---

01047-2 SARAIVA S.A. LIVREIROS EDITORES

60.500.139/0001-26

---

#### **08.01 - COMENTÁRIO DO DESEMPENHO CONSOLIDADO NO TRIMESTRE**

---

- Ampliação do Programa Nacional Biblioteca na Escola para incluir acervos destinados também ao ensino médio;
- Intensificação das ações de fortalecimento do relacionamento com os professores, na constante renovação do catálogo editorial e na utilização de novas mídias.

Na **Livraria**, a aceleração do projeto de expansão da rede de lojas físicas, com cinco novas lojas somente no 1S07, deverá proporcionar a continuidade dos ganhos de escala e aumento de rentabilidade. Em prosseguimento ao projeto de expansão definido para o período 2007/2008, há previsão de inaugurar outras seis lojas até o final de 2008, das quais duas unidades no formato Mega Store estão em fase final de contratação, com previsão de inauguração entre o final de 2007 e início de 2008, sendo uma na capital paulista e outra que inicia a estratégia de expansão no interessante mercado do estado de Minas Gerais. Adicionalmente à meta proposta, a Companhia poderá abrir mais lojas no caso de surgir boas oportunidades de localização com expectativa de retorno atraente.

Na divisão de varejo eletrônico, existem oportunidades para ampliar a estratégia de introdução de novas categorias de produtos com sinergias relevantes com as atuais operações, o que potencializa o cenário de forte crescimento do segmento de comércio eletrônico nacional.

Animada por esse cenário de expansão, a Saraiva desenvolve esforços para intensificar parcerias estratégicas que agreguem ainda mais valor à experiência de compra dos clientes e para incrementar as ações relacionadas com o programa “Saraiva Plus”, com o propósito de fortalecer o relacionamento com seu público alvo.

01.01 - IDENTIFICAÇÃO

1 - CÓDIGO CVM 01047-2	2 - DENOMINAÇÃO SOCIAL SARAIVA S.A. LIVREIROS EDITORES	3 - CNPJ 60.500.139/0001-26
---------------------------	-----------------------------------------------------------	--------------------------------

09.01 - PARTICIPAÇÕES EM SOCIEDADES CONTROLADAS E/OU COLIGADAS

1- ITEM	2 - RAZÃO SOCIAL DA CONTROLADA/COLIGADA	3 - CNPJ	4 - CLASSIFICAÇÃO	5 - % PARTICIPAÇÃO NO CAPITAL DA INVESTIDA	6 - % PATRIMÔNIO LÍQUIDO DA INVESTIDORA
7 - TIPO DE EMPRESA		8 - NÚMERO DE AÇÕES DETIDAS NO TRIMESTRE ATUAL (Mil)	9 - NÚMERO DE AÇÕES DETIDAS NO TRIMESTRE ANTERIOR (Mil)		
01	LIVRARIA E PAPELARIA SARAIVA S.A.	61.254.454/0001-83	FECHADA CONTROLADA	99,91	23,70
	EMPRESA COMERCIAL, INDUSTRIAL E OUTRAS		57.490		57.490

01047-2 SARAIVA S.A. LIVREIROS EDITORES

60.500.139/0001-26

**16.01 - OUTRAS INFORMAÇÕES QUE A COMPANHIA ENTENDA RELEVANTES**

**Requisitos adicionais previstos para o Nível 2 de Práticas de Governança Corporativa**

**1. Acionistas com mais de 5% das ações de cada espécie e classe - ITR**

POSIÇÃO ACIONÁRIA DOS DETENTORES DE MAIS DE 5% DAS AÇÕES DE CADA ESPÉCIE E CLASSE DA COMPANHIA, ATÉ O NÍVEL DE PESSOA FÍSICA						
Companhia: Saraiva S.A. Livreiros Editores						Posição em [30/04/2007] (Em [Mil] Ações)
Acionista	Ações Ordinárias		Ações Preferenciais		Total	
	Quantidade	%	Quantidade	%	Quantidade	%
Jorge Eduardo Saraiva	4.520	46,98	-	-	4.520	15,81
Olga Maria Barbosa Saraiva	1.131	11,76	-	-	1.131	3,96
Maria Eugênia Saraiva M.Gonçalves	494	5,13	-	-	494	1,73
Maria Henriqueta Saraiva M.Gonçalves	494	5,13	-	-	494	1,73
Maria Sylvia Saraiva M. Gonçalves	494	5,13	-	-	494	1,73
Maria Cecília Saraiva M. Gonçalves	494	5,13	13	0,07	507	1,77
HSBC Global Investment Funds (i)	-	-	1.778	9,37	1.778	6,22
Hatteras LLC (i)	1	0,01	1.368	7,21	1.369	4,79
IRB Brasil Resseguros S A (ii)	-	-	980	5,16	980	3,43
Ações em tesouraria			366	1,93	366	1,28
Outros	1.994	20,73	14.469	76,26	16.463	57,55
<b>Total</b>	<b>9.622</b>	<b>100</b>	<b>18.974</b>	<b>100</b>	<b>28.596</b>	<b>100</b>

(i) Acionista com sede no exterior

(ii) As informações até o nível de pessoa física não foram divulgadas pelo IRB Brasil Resseguros

01047-2 SARAIVA S.A. LIVREIROS EDITORES

60.500.139/0001-26

**16.01 - OUTRAS INFORMAÇÕES QUE A COMPANHIA ENTENDA RELEVANTES**

**2. Posição dos controladores, administradores e ações em circulação**

<b>POSIÇÃO ACIONÁRIA CONSOLIDADA DOS CONTROLADORES E ADMINISTRADORES E AÇÕES EM CIRCULAÇÃO</b>						
<b>Posição em [30/04/2007]</b>						
<b>Acionista</b>	<b>Quantidade de Ações Ordinárias (Em Unidades)</b>	<b>%</b>	<b>Quantidade de Ações Preferenciais (Em Unidades)</b>	<b>%</b>	<b>Quantidade Total de Ações (Em Unidades)</b>	<b>%</b>
<b>Controlador</b>	4.520.326	46,98	-	-	4.520.326	15,81
<b>Administradores</b>						
Conselho de Administração	649.594	6,75	13.500	0,07	663.094	2,32
Diretoria	-	-	82.609	0,44	82.609	0,29
<b>Conselho Fiscal (iii)</b>	-	-	-	-	-	-
<b>Ações em Tesouraria</b>	-	-	365.750	1,93	365.750	1,28
<b>Outros Acionistas</b>	4.452.393	46,27	18.511.951	97,56	22.964.344	80,30
<b>Total</b>	9.622.313	<b>100</b>	18.973.810	<b>100</b>	28.596.123	<b>100</b>
<b>Ações em Circulação</b>	4.452.393	46,27	18.511.951	97,56	22.964.344	80,30

(iii) A Companhia não instalou o Conselho Fiscal.

01047-2 SARAIVA S.A. LIVREIROS EDITORES

60.500.139/0001-26

**16.01 - OUTRAS INFORMAÇÕES QUE A COMPANHIA ENTENDA RELEVANTES**

**POSIÇÃO ACIONÁRIA CONSOLIDADA DOS CONTROLADORES**

**E ADMINISTRADORES E AÇÕES EM CIRCULAÇÃO**

Posição em **[30/04/2006]** (12 meses atrás)

<i>Acionista</i>	Quantidade de Ações Ordinárias (Em Unidades)	%	Quantidade de Ações Preferenciais (Em Unidades)	%	Quantidade Total de Ações (Em Unidades)	%
<b>Controlador</b>	4.520.326	46,98	-	-	4.520.326	15,81
<b>Administradores</b>						
Conselho de Administração	156.438	1,63	189.855	1,00	346.293	1,21
Diretoria	-	-	86.817	0,46	86.817	0,30
<b>Conselho Fiscal (ii)</b>	-	-	-	-	-	-
<b>Ações em Tesouraria</b>	-	-	365.750	1,93	365.750	1,28
<b>Outros Acionistas</b>	4.945.549	51,39	18.331.388	96,61	23.276.937	81,40
<b>Total</b>	9.622.313	<b>100</b>	18.973.810	<b>100</b>	28.596.123	<b>100</b>
<b>Ações em Circulação</b>	4.945.549	51,39	18.331.388	96,61	23.276.937	81,40

**3. Cláusula compromissória de arbitragem**

A Companhia, seus acionistas, administradores e membros do Conselho fiscal estão obrigados a resolver, por meio de arbitragem, todos os conflitos estabelecidos na Cláusula Compromissória constante no Estatuto Social nos termos do Regulamento da Câmara de Arbitragem do Mercado da BOVESPA.

---

01047-2 SARAIVA S.A. LIVREIROS EDITORES

60.500.139/0001-26

---

**17.01 - RELATÓRIO DA REVISÃO ESPECIAL - SEM RESSALVA**

---

Aos Acionistas e Conselho de Administração da  
Saraiva S.A. Livreiros Editores  
São Paulo - SP

1. Efetuamos uma revisão especial das Informações Trimestrais - ITR da Saraiva S.A. Livreiros Editores e controlada, referentes ao trimestre findo em 31 de março de 2007, elaboradas de acordo com as práticas contábeis adotadas no Brasil e sob a responsabilidade da Administração da Companhia e de sua controlada, compreendendo os balanços patrimoniais (controladora e consolidado), as respectivas demonstrações do resultado e o relatório de desempenho.
2. Nossa revisão foi efetuada de acordo com as normas específicas estabelecidas pelo IBRACON - Instituto dos Auditores Independentes do Brasil, em conjunto com o Conselho Federal de Contabilidade, e consistiu, principalmente, em: (a) indagação e discussão com os administradores responsáveis pelas áreas contábil, financeira e operacional da Companhia e de sua controlada quanto aos principais critérios adotados na elaboração das Informações Trimestrais; e (b) revisão das informações e dos eventos subseqüentes que tenham ou possam vir a ter efeitos relevantes sobre a situação financeira e as operações da Companhia e de sua controlada.
3. Baseados em nossa revisão especial, não temos conhecimento de nenhuma modificação relevante que deva ser feita nas Informações Trimestrais acima referidas para que estas estejam de acordo com as práticas contábeis adotadas no Brasil, aplicadas de forma condizente com as normas expedidas pela Comissão de Valores Mobiliários, especificamente aplicáveis à elaboração das Informações Trimestrais obrigatórias.
4. As informações suplementares para os trimestres findos em 31 de março de 2007 e de 2006, referentes às demonstrações do fluxo de caixa (controladora e consolidado), são apresentadas com o propósito de permitir análises adicionais e não são requeridas como parte das Informações Trimestrais obrigatórias. Essas informações foram submetidas aos mesmos procedimentos de revisão descritos no parágrafo 2 e, com base em nossa revisão especial, não temos conhecimento de nenhuma modificação relevante que deva ser feita para que elas estejam adequadamente apresentadas, em todos os aspectos relevantes, em relação às Informações Trimestrais tomadas em conjunto.
5. Anteriormente, auditamos os balanços patrimoniais (controladora e consolidado) levantados em 31 de dezembro de 2006 e revisamos as demonstrações do resultado (controladora e consolidado) referentes ao trimestre findo em 31 de março de 2006, apresentados para fins de comparação, sobre os quais emitimos parecer e relatório de revisão especial, respectivamente, datados de 9 de março de 2007 e de 12 de maio de 2006, sem ressalvas.

São Paulo, 11 de maio de 2007

DELOITTE TOUCHE TOHMATSU  
Auditores Independentes  
CRC nº 2 SP 011609/O-8

Maurício Pires de Andrade Resende  
Contador  
CRC nº 1 MG 049699/O-2 "T" SP

As folhas das ITR, por nós revisadas, estão rubricadas tão-somente para fins de identificação.

01.01 - IDENTIFICAÇÃO

1 - CÓDIGO CVM	2 - DENOMINAÇÃO SOCIAL	3 - CNPJ
01047-2	SARAIVA S.A. LIVREIROS EDITORES	60.500.139/0001-26

CONTROLADA/COLIGADA

DENOMINAÇÃO SOCIAL
LIVRARIA E PAPELARIA SARAIVA S.A.

18.01 - DEMONSTRAÇÃO DO RESULTADO DA CONTROLADA/COLIGADA (Reais Mil)

1 - CÓDIGO	2 - DESCRIÇÃO	3 - 01/01/2007 a 31/03/2007	4 - 01/01/2007 a 31/03/2007	5 - 01/01/2006 a 31/03/2006	6 - 01/01/2006 a 31/03/2006
3.01	Receita Bruta de Vendas e/ou Serviços	118.313	118.313	97.987	97.987
3.02	Deduções da Receita Bruta	(9.270)	(9.270)	(8.517)	(8.517)
3.03	Receita Líquida de Vendas e/ou Serviços	109.043	109.043	89.470	89.470
3.04	Custo de Bens e/ou Serviços Vendidos	(69.267)	(69.267)	(56.850)	(56.850)
3.05	Resultado Bruto	39.776	39.776	32.620	32.620
3.06	Despesas/Receitas Operacionais	(29.849)	(29.849)	(27.628)	(27.628)
3.06.01	Com Vendas	(22.688)	(22.688)	(21.307)	(21.307)
3.06.02	Gerais e Administrativas	(4.887)	(4.887)	(4.102)	(4.102)
3.06.02.01	Honorários da administração	(490)	(490)	(435)	(435)
3.06.02.02	Outras	(4.397)	(4.397)	(3.667)	(3.667)
3.06.03	Financeiras	(794)	(794)	(43)	(43)
3.06.03.01	Receitas Financeiras	82	82	662	662
3.06.03.02	Despesas Financeiras	(876)	(876)	(705)	(705)
3.06.04	Outras Receitas Operacionais	245	245	47	47
3.06.05	Outras Despesas Operacionais	(1.725)	(1.725)	(2.223)	(2.223)
3.06.05.01	Depreciações e amortizações	(1.331)	(1.331)	(1.240)	(1.240)
3.06.05.02	Outras	(394)	(394)	(983)	(983)
3.06.06	Resultado da Equivalência Patrimonial	0	0	0	0
3.07	Resultado Operacional	9.927	9.927	4.992	4.992
3.08	Resultado Não Operacional	(15)	(15)	(81)	(81)
3.08.01	Receitas	0	0	0	0
3.08.02	Despesas	(15)	(15)	(81)	(81)

01.01 - IDENTIFICAÇÃO

1 - CÓDIGO CVM	2 - DENOMINAÇÃO SOCIAL	3 - CNPJ
01047-2	SARAIVA S.A. LIVREIROS EDITORES	60.500.139/0001-26

CONTROLADA/COLIGADA

DENOMINAÇÃO SOCIAL
LIVRARIA E PAPELARIA SARAIVA S.A.

18.01 - DEMONSTRAÇÃO DO RESULTADO DA CONTROLADA/COLIGADA (Reais Mil)

1 - CÓDIGO	2 - DESCRIÇÃO	3 - 01/01/2007 a 31/03/2007	4 - 01/01/2007 a 31/03/2007	5 - 01/01/2006 a 31/03/2006	6 - 01/01/2006 a 31/03/2006
3.09	Resultado Antes Tributação/Participações	9.912	9.912	4.911	4.911
3.10	Provisão para IR e Contribuição Social	(2.766)	(2.766)	0	0
3.11	IR Diferido	(530)	(530)	(1.661)	(1.661)
3.12	Participações/Contribuições Estatutárias	(490)	(490)	(325)	(325)
3.12.01	Participações	(490)	(490)	(325)	(325)
3.12.02	Contribuições	0	0	0	0
3.13	Reversão dos Juros sobre Capital Próprio	0	0	0	0
3.15	Lucro/Prejuízo do Período	6.126	6.126	2.925	2.925
	NÚMERO AÇÕES, EX-TESSOURARIA (Mil)	57.540	57.540	57.540	57.540
	LUCRO POR AÇÃO (Reais)	0,10647	0,10647	0,05083	0,05083
	PREJUÍZO POR AÇÃO (Reais)				

---

01047-2 SARAIVA S.A. LIVREIROS EDITORES

60.500.139/0001-26

---

**18.02 - COMENTÁRIO DO DESEMPENHO DA CONTROLADA/COLIGADA**

---

**Controlada/Coligada :    LIVRARIA E PAPELARIA SARAIVA S.A.**

---

VIDE COMENTÁRIO DO DESEMPENHO CONSOLIDADO NO TRIMESTRE – 08.01 / ITR.

01.01 - IDENTIFICAÇÃO

1 - CÓDIGO CVM 01047-2	2 - DENOMINAÇÃO SOCIAL SARAIVA S.A. LIVREIROS EDITORES	3 - CNPJ 60.500.139/0001-26
---------------------------	-----------------------------------------------------------	--------------------------------

ÍNDICE

GRUPO	QUADRO	DESCRIÇÃO	PÁGINA
01	01	IDENTIFICAÇÃO	1
01	02	SEDE	1
01	03	DIRETOR DE RELAÇÕES COM INVESTIDORES (Endereço para Correspondência com a Companhia)	1
01	04	REFERÊNCIA DO ITR	1
01	05	COMPOSIÇÃO DO CAPITAL SOCIAL	2
01	06	CARACTERÍSTICAS DA EMPRESA	2
01	07	SOCIEDADES NÃO INCLuíDAS NAS DEMONSTRAÇÕES FINANCEIRAS CONSOLIDADAS	2
01	08	PROVENTOS EM DINHEIRO	2
01	09	CAPITAL SOCIAL SUBSCRITO E ALTERAÇÕES NO EXERCÍCIO SOCIAL EM CURSO	3
01	10	DIRETOR DE RELAÇÕES COM INVESTIDORES	3
02	01	BALANÇO PATRIMONIAL ATIVO	4
02	02	BALANÇO PATRIMONIAL PASSIVO	5
03	01	DEMONSTRAÇÃO DO RESULTADO	7
04	01	NOTAS EXPLICATIVAS	9
05	01	COMENTÁRIO DO DESEMPENHO DA COMPANHIA NO TRIMESTRE	30
06	01	BALANÇO PATRIMONIAL ATIVO CONSOLIDADO	31
06	02	BALANÇO PATRIMONIAL PASSIVO CONSOLIDADO	32
07	01	DEMONSTRAÇÃO DO RESULTADO CONSOLIDADO	34
08	01	COMENTÁRIO DO DESEMPENHO CONSOLIDADO NO TRIMESTRE	36
09	01	PARTICIPAÇÃO EM SOCIEDADES CONTROLADAS E/OU COLIGADAS	51
16	01	OUTRAS INFORMAÇÕES QUE A COMPANHIA ENTENDA RELEVANTES	52
17	01	RELATÓRIO DA REVISÃO ESPECIAL	55
		LIVRARIA E PAPELARIA SARAIVA S.A.	
18	01	DEMONSTRAÇÃO DO RESULTADO DA CONTROLADA/COLIGADA	56
18	02	COMENTÁRIO DO DESEMPENHO DA CONTROLADA/COLIGADA	58