

O REGISTRO NA CVM NÃO IMPLICA QUALQUER APRECIÇÃO SOBRE A COMPANHIA, SENDO OS SEUS ADMINISTRADORES RESPONSÁVEIS PELA VERACIDADE DAS INFORMAÇÕES PRESTADAS.

01.01 - IDENTIFICAÇÃO

1 - CÓDIGO CVM 01047-2	2 - DENOMINAÇÃO SOCIAL SARAIVA S.A. LIVREIROS EDITORES	3 - CNPJ 60.500.139/0001-26
4 - NIRE 35300025300		

01.02 - SEDE

1 - ENDEREÇO COMPLETO Av. Marquês de São Vicente nº 1697		2 - BAIRRO OU DISTRITO Barra Funda		
3 - CEP 01139-904	4 - MUNICÍPIO São Paulo		5 - UF SP	
6 - DDD 011	7 - TELEFONE 3611-3344	8 - TELEFONE -	9 - TELEFONE -	10 - TELEX
11 - DDD 011	12 - FAX 3611-3308	13 - FAX -	14 - FAX -	
15 - E-MAIL http://www.editorasaraiva.com.br				

01.03 - DIRETOR DE RELAÇÕES COM INVESTIDORES (Endereço para Correspondência com a Companhia)

1 - NOME João Luís Ramos Hopp				
2 - ENDEREÇO COMPLETO Rua Edgar Teotônio Santana 206		3 - BAIRRO OU DISTRITO Barra Funda		
4 - CEP 01140-030	5 - MUNICÍPIO São Paulo		6 - UF SP	
7 - DDD 011	8 - TELEFONE 3611-3344	9 - TELEFONE -	10 - TELEFONE -	11 - TELEX
12 - DDD 011	13 - FAX 3619-3062	14 - FAX -	15 - FAX -	
16 - E-MAIL jlhopp@editorasaraiva.com.br				

01.04 - REFERÊNCIA / AUDITOR

EXERCÍCIO SOCIAL EM CURSO		TRIMESTRE ATUAL			TRIMESTRE ANTERIOR		
1 - INÍCIO	2 - TÉRMINO	3 - NÚMERO	4 - INÍCIO	5 - TÉRMINO	6 - NÚMERO	7 - INÍCIO	8 - TÉRMINO
01/01/2006	31/12/2006	2	01/04/2006	30/06/2006	1	01/01/2006	31/03/2006
9 - NOME/RAZÃO SOCIAL DO AUDITOR Deloitte Touche Tohmatsu Auditores Independentes					10 - CÓDIGO CVM 00385-9		
11 - NOME DO RESPONSÁVEL TÉCNICO Maurício Pires de Andrade Resende					12 - CPF DO RESP. TÉCNICO 603.835.426-34		

01.01 - IDENTIFICAÇÃO

1 - CÓDIGO CVM 01047-2	2 - DENOMINAÇÃO SOCIAL SARAIVA S.A. LIVREIROS EDITORES	3 - CNPJ 60.500.139/0001-26
---------------------------	---	--------------------------------

01.05 - COMPOSIÇÃO DO CAPITAL SOCIAL

Número de Ações (Mil)	1 - TRIMESTRE ATUAL 30/06/2006	2 - TRIMESTRE ANTERIOR 31/03/2006	3 - IGUAL TRIMESTRE EX. ANTERIOR 30/06/2005
Do Capital Integralizado			
1 - Ordinárias	9.622	9.622	9.622
2 - Preferenciais	18.974	15.974	13.647
3 - Total	28.596	25.596	23.269
Em Tesouraria			
4 - Ordinárias	0	0	0
5 - Preferenciais	366	366	333
6 - Total	366	366	333

01.06 - CARACTERÍSTICAS DA EMPRESA

1 - TIPO DE EMPRESA Empresa Comercial, Industrial e Outras
2 - TIPO DE SITUAÇÃO Operacional
3 - NATUREZA DO CONTROLE ACIONÁRIO Privada Nacional
4 - CÓDIGO ATIVIDADE 1100 - Gráficas e Editoras
5 - ATIVIDADE PRINCIPAL Edição e impressão de livros
6 - TIPO DE CONSOLIDADO Total
7 - TIPO DO RELATÓRIO DOS AUDITORES Sem Ressalva

01.07 - SOCIEDADES NÃO INCLUÍDAS NAS DEMONSTRAÇÕES FINANCEIRAS CONSOLIDADAS

1 - ITEM	2 - CNPJ	3 - DENOMINAÇÃO SOCIAL
----------	----------	------------------------

01.08 - PROVENTOS EM DINHEIRO DELIBERADOS E/OU PAGOS DURANTE E APÓS O TRIMESTRE

1 - ITEM	2 - EVENTO	3 - APROVAÇÃO	4 - PROVENTO	5 - INÍCIO PGTO.	6 - TIPO AÇÃO	7 - VALOR DO PROVENTO P/ AÇÃO
01	AGO	06/04/2006	Dividendo	28/04/2006	ON	0,0364278600
02	AGO	06/04/2006	Dividendo	28/04/2006	PN	0,0364278600
03	RCA	21/02/2006	Juros Sobre Capital Próprio	28/04/2006	ON	0,4014592000
04	RCA	21/02/2006	Juros Sobre Capital Próprio	28/04/2006	PN	0,4014592000

01.01 - IDENTIFICAÇÃO

1 - CÓDIGO CVM 01047-2	2 - DENOMINAÇÃO SOCIAL SARAIVA S.A. LIVREIROS EDITORES	3 - CNPJ 60.500.139/0001-26
---------------------------	---	--------------------------------

01.09 - CAPITAL SOCIAL SUBSCRITO E ALTERAÇÕES NO EXERCÍCIO SOCIAL EM CURSO

1- ITEM	2 - DATA DA ALTERAÇÃO	3 - VALOR DO CAPITAL SOCIAL (Reais Mil)	4 - VALOR DA ALTERAÇÃO (Reais Mil)	5 - ORIGEM DA ALTERAÇÃO	7 - QUANTIDADE DE AÇÕES EMITIDAS (Mil)	8 - PREÇO DA AÇÃO NA EMISSÃO (Reais)
01	06/01/2006	67.827	21.422	Reserva de Lucro	0	0,0000000000
02	06/01/2006	81.774	13.947	Reserva de Capital	0	0,0000000000
03	11/04/2006	147.774	66.000	Subscrição Pública	3.000.000	22,0000000000

01.10 - DIRETOR DE RELAÇÕES COM INVESTIDORES

1 - DATA 11/08/2006	2 - ASSINATURA
------------------------	----------------

01.01 - IDENTIFICAÇÃO

1 - CÓDIGO CVM	2 - DENOMINAÇÃO SOCIAL	3 - CNPJ
01047-2	SARAIVA S.A. LIVREIROS EDITORES	60.500.139/0001-26

02.01 - BALANÇO PATRIMONIAL ATIVO (Reais Mil)

1 - CÓDIGO	2 - DESCRIÇÃO	3 - 30/06/2006	4 - 31/03/2006
1	Ativo Total	283.762	243.740
1.01	Ativo Circulante	192.579	161.511
1.01.01	Disponibilidades	95.242	49.288
1.01.01.01	Caixa e bancos	954	14.291
1.01.01.02	Aplicações financeiras	94.288	34.997
1.01.02	Créditos	29.223	57.079
1.01.02.01	Clientes	24.356	52.912
1.01.02.02	Dividendos a receber de controlada	0	0
1.01.02.03	Impostos a recuperar	4.511	3.570
1.01.02.04	Imp. Renda e Contrib.social diferidos	0	95
1.01.02.05	Outros	356	502
1.01.03	Estoques	54.136	55.073
1.01.03.01	Produtos acabados	25.706	28.211
1.01.03.02	Mercadorias para revenda	4	4
1.01.03.03	Produtos em elaboração	14.500	18.033
1.01.03.04	Matérias primas	13.558	8.444
1.01.03.05	Materiais de embalagem e consumo	368	381
1.01.04	Outros	13.978	71
1.01.04.01	Desp. de propag. e promoção a apropriar	13.954	7
1.01.04.02	Outras	24	64
1.02	Ativo Realizável a Longo Prazo	13.311	2.830
1.02.01	Créditos Diversos	0	0
1.02.02	Créditos com Pessoas Ligadas	10.372	0
1.02.02.01	Com Coligadas	0	0
1.02.02.02	Com Controladas	10.372	0
1.02.02.03	Com Outras Pessoas Ligadas	0	0
1.02.03	Outros	2.939	2.830
1.02.03.01	Depósitos por incentivos fiscais	0	0
1.02.03.02	Depósitos judiciais	2.230	2.171
1.02.03.03	Imp.renda e contr.social diferidos	709	659
1.02.03.04	Impostos a recuperar	0	0
1.02.03.05	Outros	0	0
1.03	Ativo Permanente	77.872	79.399
1.03.01	Investimentos	55.687	55.974
1.03.01.01	Participações em Coligadas	0	0
1.03.01.02	Participações em Controladas	55.279	55.566
1.03.01.02.01	Livraria e Papelaria Saraiva S.A.	55.279	55.566
1.03.01.03	Outros Investimentos	408	408
1.03.01.03.01	Incentivos fiscais	352	352
1.03.01.03.02	Outros	56	56
1.03.02	Imobilizado	20.412	21.487

01.01 - IDENTIFICAÇÃO

1 - CÓDIGO CVM 01047-2	2 - DENOMINAÇÃO SOCIAL SARAIVA S.A. LIVREIROS EDITORES	3 - CNPJ 60.500.139/0001-26
---------------------------	---	--------------------------------

02.01 - BALANÇO PATRIMONIAL ATIVO (Reais Mil)

1 - CÓDIGO	2 - DESCRIÇÃO	3 -30/06/2006	4 -31/03/2006
1.03.02.01	Terrenos	2.029	2.029
1.03.02.02	Edifícios e construções	4.688	4.761
1.03.02.03	Móveis, utensílios e instalações	3.027	3.176
1.03.02.04	Veículos	1.428	1.698
1.03.02.05	Máquinas e equipamentos	2.618	2.742
1.03.02.06	Software e equipamentos de informática	5.656	6.166
1.03.02.07	Outras imobilizações	966	915
1.03.03	Diferido	1.773	1.938
1.03.03.01	Ágio a amortizar	1.116	1.220
1.03.03.02	Outros	657	718

01.01 - IDENTIFICAÇÃO

1 - CÓDIGO CVM	2 - DENOMINAÇÃO SOCIAL	3 - CNPJ
01047-2	SARAIVA S.A. LIVREIROS EDITORES	60.500.139/0001-26

02.02 - BALANÇO PATRIMONIAL PASSIVO (Reais Mil)

1 - CÓDIGO	2 - DESCRIÇÃO	3 - 30/06/2006	4 - 31/03/2006
2	Passivo Total	283.762	243.740
2.01	Passivo Circulante	38.934	59.672
2.01.01	Empréstimos e Financiamentos	203	2.955
2.01.02	Debêntures	0	0
2.01.03	Fornecedores	21.464	12.438
2.01.04	Impostos, Taxas e Contribuições	1.709	2.066
2.01.04.01	Imposto de renda	0	0
2.01.04.02	Contribuição social	0	0
2.01.04.03	Impostos e encargos sociais	1.709	2.066
2.01.05	Dividendos a Pagar	0	0
2.01.06	Provisões	13.854	19.343
2.01.06.01	Provisão para férias e encargos	3.041	3.557
2.01.06.02	Provisão para imposto de renda	6.942	10.677
2.01.06.03	Provisão para contribuição social	1.698	3.380
2.01.06.04	Participação dos administradores	1.731	832
2.01.06.05	Provisão para 13º salário e encargos	442	897
2.01.07	Dívidas com Pessoas Ligadas	0	0
2.01.07.01	Empréstimos de controlada	0	0
2.01.08	Outros	1.704	22.870
2.01.08.01	Contas e despesas a pagar	343	488
2.01.08.02	Direitos autorais a pagar	1.329	7.723
2.01.08.03	Dividendos JCP propostos	32	11.048
2.01.08.04	Participação dos administradores a pagar	0	3.383
2.01.08.05	Perdas em operações com derivativos	0	228
2.01.08.07	Vendas a entregar	0	0
2.02	Passivo Exigível a Longo Prazo	20.384	16.965
2.02.01	Empréstimos e Financiamentos	14.633	11.074
2.02.02	Debêntures	0	0
2.02.03	Provisões	5.751	5.891
2.02.03.01	Provisão para contingências	2.832	2.684
2.02.03.02	Imp. Renda e Contrib.social diferidos	2.919	3.207
2.02.04	Dívidas com Pessoas Ligadas	0	0
2.02.04.01	Empresa controlada	0	0
2.02.05	Outros	0	0
2.03	Resultados de Exercícios Futuros	0	0
2.05	Patrimônio Líquido	224.444	167.103
2.05.01	Capital Social Realizado	147.774	81.774
2.05.02	Reservas de Capital	0	0
2.05.02.01	Reserva por incentivos fiscais	0	0
2.05.02.02	Reserva de ágio de subscritores	0	0
2.05.02.03	Reserva p/ manut.capital giro próprio	0	0

01.01 - IDENTIFICAÇÃO

1 - CÓDIGO CVM	2 - DENOMINAÇÃO SOCIAL	3 - CNPJ
01047-2	SARAIVA S.A. LIVREIROS EDITORES	60.500.139/0001-26

02.02 - BALANÇO PATRIMONIAL PASSIVO (Reais Mil)

1 - CÓDIGO	2 - DESCRIÇÃO	3 -30/06/2006	4 -31/03/2006
2.05.02.04	Outras	0	0
2.05.03	Reservas de Reavaliação	0	0
2.05.03.01	Ativos Próprios	0	0
2.05.03.02	Controladas/Coligadas	0	0
2.05.04	Reservas de Lucro	49.944	49.944
2.05.04.01	Legal	9.892	9.892
2.05.04.02	Estatutária	0	0
2.05.04.03	Para Contingências	0	0
2.05.04.04	De Lucros a Realizar	0	0
2.05.04.05	Retenção de Lucros	0	0
2.05.04.06	Especial p/ Dividendos Não Distribuídos	0	0
2.05.04.07	Outras Reservas de Lucro	40.052	40.052
2.05.04.07.01	Reserva para aumento de capital	42.922	42.922
2.05.04.07.02	Ações em tesouraria	(2.870)	(2.870)
2.05.05	Lucros/Prejuízos Acumulados	26.726	35.385

01.01 - IDENTIFICAÇÃO

1 - CÓDIGO CVM	2 - DENOMINAÇÃO SOCIAL	3 - CNPJ
01047-2	SARAIVA S.A. LIVREIROS EDITORES	60.500.139/0001-26

03.01 - DEMONSTRAÇÃO DO RESULTADO (Reais Mil)

1 - CÓDIGO	2 - DESCRIÇÃO	3 - 01/04/2006 a 30/06/2006	4 - 01/01/2006 a 30/06/2006	5 - 01/04/2005 a 30/06/2005	6 - 01/01/2005 a 30/06/2005
3.01	Receita Bruta de Vendas e/ou Serviços	23.223	131.806	18.320	130.502
3.02	Deduções da Receita Bruta	(38)	(142)	(59)	(103)
3.03	Receita Líquida de Vendas e/ou Serviços	23.185	131.664	18.261	130.399
3.04	Custo de Bens e/ou Serviços Vendidos	(7.992)	(32.343)	(4.960)	(37.786)
3.05	Resultado Bruto	15.193	99.321	13.301	92.613
3.06	Despesas/Receitas Operacionais	(26.966)	(59.761)	(22.426)	(56.642)
3.06.01	Com Vendas	(13.661)	(37.444)	(12.064)	(35.405)
3.06.02	Gerais e Administrativas	(11.642)	(21.589)	(11.104)	(20.919)
3.06.02.01	Honorários da administração	(899)	(1.731)	(866)	(1.732)
3.06.02.02	Outras	(10.743)	(19.858)	(10.238)	(19.187)
3.06.03	Financeiras	(158)	(857)	711	(811)
3.06.03.01	Receitas Financeiras	3.796	4.394	1.129	1.555
3.06.03.02	Despesas Financeiras	(3.954)	(5.251)	(418)	(2.366)
3.06.04	Outras Receitas Operacionais	233	322	1.679	1.714
3.06.05	Outras Despesas Operacionais	(1.451)	(2.828)	(1.513)	(3.060)
3.06.05.01	Depreciações e amortizações	(1.303)	(2.663)	(1.508)	(3.052)
3.06.05.02	Outras	(148)	(165)	(5)	(8)
3.06.06	Resultado da Equivalência Patrimonial	(287)	2.635	(135)	1.839
3.07	Resultado Operacional	(11.773)	39.560	(9.125)	35.971
3.08	Resultado Não Operacional	18	43	28	77
3.08.01	Receitas	18	43	28	77
3.08.02	Despesas	0	0	0	0
3.09	Resultado Antes Tributação/Participações	(11.755)	39.603	(9.097)	36.048
3.10	Provisão para IR e Contribuição Social	3.752	(13.355)	3.033	(12.820)
3.11	IR Diferido	243	972	138	1.494
3.12	Participações/Contribuições Estatutárias	(899)	(1.731)	(866)	(1.732)
3.12.01	Participações	(899)	(1.731)	(866)	(1.732)

01.01 - IDENTIFICAÇÃO

1 - CÓDIGO CVM	2 - DENOMINAÇÃO SOCIAL	3 - CNPJ
01047-2	SARAIVA S.A. LIVREIROS EDITORES	60.500.139/0001-26

03.01 - DEMONSTRAÇÃO DO RESULTADO (Reais Mil)

1 - CÓDIGO	2 - DESCRIÇÃO	3 - 01/04/2006 a 30/06/2006	4 - 01/01/2006 a 30/06/2006	5 - 01/04/2005 a 30/06/2005	6 - 01/01/2005 a 30/06/2005
3.12.01.01	Participação dos administradores	(899)	(1.731)	(866)	(1.732)
3.12.02	Contribuições	0	0	0	0
3.13	Reversão dos Juros sobre Capital Próprio	0	0	0	0
3.15	Lucro/Prejuízo do Período	(8.659)	25.489	(6.792)	22.990
	NÚMERO AÇÕES, EX-TESOURARIA (Mil)	28.230	28.230	22.936	22.936
	LUCRO POR AÇÃO		0,90290		1,00235
	PREJUÍZO POR AÇÃO	(0,30673)		(0,29613)	

01047-2 SARAIVA S.A. LIVREIROS EDITORES

60.500.139/0001-26

04.01 - NOTAS EXPLICATIVAS

(Notas explicativas em milhares de reais exceto se de outra forma indicado)

1. CONTEXTO OPERACIONAL

A Saraiva S.A. Livreiros Editores (“Editora”) tem como atividade principal a edição de livros para o Ensino Fundamental e Médio, paradidáticos, jurídicos e de economia/administração.

As operações da Editora são bastante sazonais, concentrando 80% das vendas no primeiro e último trimestres do ano. Essa concentração do faturamento é determinada por dois fatores: (a) período de “volta às aulas” no primeiro trimestre; e (b) venda de livros didáticos para o governo no quarto e primeiro trimestres.

A Livraria e Papelaria Saraiva S. A. (“Livraria”), empresa controlada da Editora, atua preponderantemente no varejo de livros, DVDs, música, artigos de papelaria, informática e produtos eletroeletrônicos. A distribuição é efetuada por meio da plataforma de vendas pela Internet e de uma rede de 30 lojas, sendo 15 “Mega Stores” e 15 lojas convencionais.

2. APRESENTAÇÃO DAS DEMONSTRAÇÕES CONTÁBEIS

As demonstrações contábeis, controladora e consolidado, foram elaboradas de acordo com as práticas contábeis adotadas no Brasil e com as normas da Comissão de Valores Mobiliários - CVM.

A Administração faz uso de estimativas contábeis na elaboração das demonstrações contábeis relacionadas a ativos e passivos fiscais diferidos, provisões e contingências passivas, considerando as melhores evidências disponíveis e baseada em premissas existentes nas datas de encerramento dos períodos. Os resultados finais, quando de sua realização, podem diferir dos valores estimados.

3. PRINCIPAIS PRÁTICAS CONTÁBEIS

a) Princípios gerais

As receitas, custos e despesas são incluídos na apuração do resultado do período em que ocorrerem, pela transferência dos riscos e benefícios e sempre simultaneamente quando se correlacionarem, de acordo com os Princípios Contábeis da Competência e da Oportunidade.

01047-2 SARAIVA S.A. LIVREIROS EDITORES

60.500.139/0001-26

04.01 - NOTAS EXPLICATIVAS

b) Ativos circulante e realizável a longo prazo

- Aplicações financeiras

São registradas ao custo, acrescido dos rendimentos proporcionais apurados até as datas de encerramento dos períodos.

- Provisão para créditos de liquidação duvidosa

Constituída em montante considerado suficiente para cobrir eventuais perdas na realização das contas a receber de clientes. Os créditos considerados irrecuperáveis são levados diretamente aos resultados dos períodos.

- Estoques

Avaliados ao custo médio de aquisição ou de produção, deduzido de provisão para ajustá-lo ao valor de mercado, quando este for inferior.

- Demais ativos circulante e realizável a longo prazo

São apresentados pelo valor líquido de realização.

c) Permanente

- Investimentos

O investimento em empresa controlada é avaliado pelo método de equivalência patrimonial e os demais investimentos são avaliados pelo custo, deduzido de provisão para desvalorização.

- Imobilizado

Registrado ao custo de aquisição, formação ou construção, corrigido monetariamente até 31 de dezembro de 1995 e deduzido de depreciação e amortização, calculadas pelo método linear a taxas que levam em consideração o tempo de vida útil-econômica dos bens e direitos.

- Diferido

Registrado pelo valor do capital aplicado, deduzido de amortização. Inclui ágio e, no caso da empresa controlada, gastos pré-operacionais com cessão comercial e despesas incorridas antes do início das operações das novas lojas.

01047-2 SARAIVA S.A. LIVREIROS EDITORES

60.500.139/0001-26

04.01 - NOTAS EXPLICATIVAS

A amortização dos gastos pré-operacionais é efetuada a partir do início das operações comerciais das lojas no prazo de cinco anos ou conforme disposições contratuais de locação dos imóveis.

O ágio é resultante da incorporação de investimentos realizados, com fundamento econômico baseado na projeção da capacidade de geração de lucros futuros no prazo previsto para o retorno do investimento e amortizado linearmente em 60 parcelas mensais.

d) Passivos circulante e exigível a longo prazo

- Direitos autorais

São creditados no momento da realização das vendas e, em alguns casos, no momento da edição. No primeiro caso, os direitos autorais são considerados como despesas operacionais com vendas e, no segundo, são apropriados ao custo da produção.

- Financiamentos

São atualizados pelas variações monetárias e cambiais, acrescidos dos juros incorridos até as datas de encerramento dos períodos.

- Demais passivos circulante e exigível a longo prazo

São demonstrados pelos valores conhecidos ou calculáveis, acrescidos, quando aplicável, dos correspondentes encargos e variações monetárias até as datas de encerramento dos períodos.

e) Imposto de renda e contribuição social

São calculados e registrados com base nas alíquotas efetivas vigentes na data da elaboração das demonstrações contábeis de acordo com o regime de competência.

O imposto de renda e a contribuição social diferidos, computados sobre os prejuízos fiscais, bases negativas de contribuição social e diferenças temporárias com base nas alíquotas vigentes, representam a expectativa da Administração de realização dos créditos fiscais diferidos ativos nos próximos 3 anos, conforme nota explicativa nº 15.

01047-2 SARAIVA S.A. LIVREIROS EDITORES

60.500.139/0001-26

04.01 - NOTAS EXPLICATIVAS

f) Provisão para contingências

As contingências são reconhecidas diante de uma obrigação legal ou como resultado de um evento passado, desde que seja provável a utilização de um recurso econômico para saldar tais obrigações. As provisões são constituídas considerando as melhores estimativas disponíveis e com amparo em pareceres de assessores jurídicos externos em montantes considerados suficientes para cobrir as perdas e riscos envolvidos. O trânsito em julgado das ações judiciais pode resultar em montantes diferentes dos valores estimados devido a imprecisões inerentes ao processo de determinação da provisão.

g) Lucro (Prejuízo) líquido por ação

Calculado com base na quantidade de ações em circulação nas datas de encerramento dos períodos.

4. DEMONSTRAÇÕES CONTÁBEIS CONSOLIDADAS

As demonstrações contábeis consolidadas correspondem às demonstrações contábeis da Editora e da Livraria, na qual a Editora detém participação no capital de 99,91%. Na elaboração das demonstrações contábeis consolidadas foram utilizadas as demonstrações contábeis da Livraria encerradas na mesma data base e elaboradas de acordo com as práticas contábeis descritas na nota Explicativa nº 3.

As demonstrações contábeis consolidadas foram preparadas de acordo com as práticas contábeis adotadas no Brasil e com as normas da Comissão de Valores Mobiliários – CVM, que compreendem:

- A eliminação dos direitos e das obrigações, bem como das receitas, dos custos e das despesas decorrentes de negócios realizados entre as empresas incluídas na consolidação.
- A eliminação do investimento na controladora contra o patrimônio líquido da controlada.
- O destaque da participação dos acionistas minoritários no patrimônio líquido e no resultado líquido da empresa controlada, respectivamente, nos balanços patrimoniais e demonstrações do resultado.

01047-2 SARAIVA S.A. LIVREIROS EDITORES

60.500.139/0001-26

04.01 - NOTAS EXPLICATIVAS

5. APLICAÇÕES FINANCEIRAS

	<u>Editora</u>		<u>Consolidado</u>	
	<u>06/2006</u>	<u>03/2006</u>	<u>06/2006</u>	<u>03/2006</u>
Certificados de depósitos bancários – CDB	90.768	31.880	91.160	39.587
Fundos de investimento financeiro – FIF	<u>3.520</u>	<u>3.117</u>	<u>3.520</u>	<u>3.117</u>
	<u>94.288</u>	<u>34.997</u>	<u>94.680</u>	<u>42.704</u>

6. CLIENTES

	<u>Editora</u>		<u>Consolidado</u>	
	<u>06/2006</u>	<u>03/2006</u>	<u>06/2006</u>	<u>03/2006</u>
Duplicatas a receber	21.409	49.817	19.525	44.736
Cartões de crédito	102	336	41.227	45.526
Cheques a receber	3.471	3.394	4.150	4.805
Provisão para créditos de liquidação duvidosa	<u>(626)</u>	<u>(635)</u>	<u>(796)</u>	<u>(761)</u>
	<u>24.356</u>	<u>52.912</u>	<u>64.106</u>	<u>94.306</u>

7. ESTOQUES

	<u>Editora</u>		<u>Consolidado</u>	
	<u>06/2006</u>	<u>03/2006</u>	<u>06/2006</u>	<u>03/2006</u>
Produtos acabados	25.706	28.211	25.706	28.211
Mercadorias para revenda	4	4	40.441	40.830
Produtos em elaboração	14.500	18.033	14.500	18.033
Matérias-primas	13.558	8.444	13.558	8.444
Materiais de embalagens e consumo	<u>368</u>	<u>381</u>	<u>657</u>	<u>689</u>
	<u>54.136</u>	<u>55.073</u>	<u>94.862</u>	<u>96.207</u>

01047-2 SARAIVA S.A. LIVREIROS EDITORES

60.500.139/0001-26

04.01 - NOTAS EXPLICATIVAS

8. DEPÓSITOS JUDICIAIS

	<u>Editora</u>		<u>Consolidado</u>	
	<u>06/2006</u>	<u>03/2006</u>	<u>06/2006</u>	<u>03/2006</u>
Ações judiciais PIS/Cofins – Lei 9.718/98	534	515	9.531	9.511
Ações judiciais IR/CSLL – Plano Real Lei 8.880/94	861	861	861	861
Ação anulatória de débito fiscal	470	470	470	470
Ações trabalhistas	127	117	216	193
Outros	<u>238</u>	<u>208</u>	<u>725</u>	<u>694</u>
	<u>2.230</u>	<u>2.171</u>	<u>11.803</u>	<u>11.729</u>

9. INVESTIMENTOS

	<u>Editora</u>		<u>Consolidado</u>	
	<u>06/2006</u>	<u>03/2006</u>	<u>06/2006</u>	<u>03/2006</u>
Participação em empresa controlada	55.279	55.566	-	-
Outros investimentos	1.810	1.810	2.480	2.480
Provisão para desvalorização	<u>(1.402)</u>	<u>(1.402)</u>	<u>(1.937)</u>	<u>(1.937)</u>
	<u>55.687</u>	<u>55.974</u>	<u>543</u>	<u>543</u>

01047-2 SARAIVA S.A. LIVREIROS EDITORES

60.500.139/0001-26

04.01 - NOTAS EXPLICATIVAS

A participação em empresa controlada está representada pelo investimento na Livraria e as principais informações são apresentadas como segue:

	<u>06/2006</u>	<u>03/2006</u>
Quantidade de ações do capital social – milhares	57.540	57.540
Quantidade de ações possuídas – milhares	57.490	57.490
Participação no capital social	99,91%	99,91%
Participação do investimento no patrimônio líquido da controladora	24,63%	33,25%
Capital social atualizado	51.210	51.210
Patrimônio líquido	55.327	55.615
Valor do investimento	<u>55.279</u>	<u>55.566</u>
	<u>06/2006</u>	<u>06/2005</u>
Base de cálculo do valor de equivalência patrimonial:		
Lucro líquido do semestre findo em 30 de junho	1.963	1.841
Ajustes no patrimônio líquido que não transitaram pelo resultado do período	<u>674</u>	-
Total	<u>2.637</u>	<u>1.841</u>
Resultado de equivalência patrimonial	<u>2.635</u>	<u>1.839</u>

Balancos Patrimoniais em 30 de junho de 2006 e 31 de março de 2006

	<u>06/2006</u>	<u>03/2006</u>		<u>06/2006</u>	<u>03/2006</u>
ATIVO	<u>123.898</u>	<u>136.677</u>	PASSIVO	<u>123.898</u>	<u>136.677</u>
CIRCULANTE	<u>87.563</u>	<u>100.730</u>	CIRCULANTE	<u>41.258</u>	<u>63.592</u>
Disponibilidades	1.206	8.342	Empréstimos e financiamentos	1.209	1.800
Clientes	41.784	46.774	Fornecedores	30.491	50.797
Estoques	40.726	41.134	Impostos e contribuições sociais	3.190	3.065
Impostos a recuperar	1.256	1.334	Provisão de férias, 13º e encargos	1.806	2.660
I.Renda e C.Social diferidos	2.358	3.014	Contas e despesas a pagar	4.344	4.270
Outras contas a receber	209	79	Participação dos administradores	218	1.000
Despesas do exercício seguinte	24	53			
REALIZÁVEL A LONGO PRAZO	<u>16.975</u>	<u>15.768</u>	EXIGÍVEL A LONGO PRAZO	<u>27.313</u>	<u>17.470</u>
Depósitos judiciais	9.573	9.558	Empréstimos e financiamentos	612	819
I.Renda e C.Social diferidos	7.402	6.210	Provisão para contingências	10.575	10.553
			Impostos e contrib.sociais	5.754	6.098
			Empréstimos de controladora	10.372	-
PERMANENTE	<u>19.360</u>	<u>20.179</u>	PATRIMÔNIO LÍQUIDO	<u>55.327</u>	<u>55.615</u>
Investimentos	135	135	Capital social	51.210	51.210
Imobilizado	17.120	17.778	Reservas de capital	2.190	2.190
Diferido	2.105	2.266	Lucros acumulados	1.927	2.215

01047-2 SARAIVA S.A. LIVREIROS EDITORES

60.500.139/0001-26

04.01 - NOTAS EXPLICATIVAS

10. IMOBILIZADO

	Taxa anual de depreciação - %	Editora			03/2006 Valor Líquido
		06/2006	Valor	03/2006	
		Custo	Depreciação	líquido	Líquido
Terrenos	-	2.029	-	2.029	2.029
Edifícios e construções	4	8.172	(3.484)	4.688	4.761
Máquinas e equipamentos	10	14.770	(12.152)	2.618	2.742
Móveis, utensílios e instalações	10	21.579	(18.552)	3.027	3.176
Veículos	20	3.419	(1.991)	1.428	1.698
Software e equipamentos de informática	20	22.730	(17.074)	5.656	6.166
Adiantamento a fornecedores	-	360	-	360	309
Outras imobilizações	-	606	-	606	606
		<u>73.665</u>	<u>(53.253)</u>	<u>20.412</u>	<u>21.487</u>

	Taxa anual de depreciação - %	Consolidado			03/2006 Valor Líquido
		06/2006	Valor	03/2006	
		Custo	Depreciação	líquido	Líquido
Terrenos	-	2.032	-	2.032	2.032
Edifícios e construções	4	9.613	(4.085)	5.528	5.615
Máquinas e equipamentos	10	15.059	(12.403)	2.656	2.786
Móveis, utensílios e instalações	10	69.775	(55.005)	14.770	15.464
Veículos	20	3.576	(2.120)	1.456	1.731
Software e equipamentos de informática	20	34.353	(25.093)	9.260	9.889
Adiantamento a fornecedores	-	619	-	619	528
Outras imobilizações	-	1.211	-	1.211	1.219
		<u>136.238</u>	<u>(98.706)</u>	<u>37.532</u>	<u>39.264</u>

01047-2 SARAIVA S.A. LIVREIROS EDITORES

60.500.139/0001-26

04.01 - NOTAS EXPLICATIVAS

11. DIFERIDO

	<u>Editora</u>		<u>Consolidado</u>	
	<u>06/2006</u>	<u>03/2006</u>	<u>06/2006</u>	<u>03/2006</u>
Gastos pré-operacionais e outros valores diferidos	2.691	2.691	25.404	25.404
Ágio a amortizar	10.022	10.022	10.022	10.022
Amortização acumulada	(10.940)	(10.775)	(31.549)	(31.222)
	<u>1.773</u>	<u>1.938</u>	<u>3.877</u>	<u>4.204</u>

12. FINANCIAMENTOS

	<u>Editora</u>		<u>Consolidado</u>	
	<u>06/2006</u>	<u>03/2006</u>	<u>06/2006</u>	<u>03/2006</u>
Circulante				
Moeda nacional – BNDES – FINEM	203	392	1.412	2.192
Moeda estrangeira – IFC	—	<u>2.563</u>	—	<u>2.563</u>
	<u>203</u>	<u>2.955</u>	<u>1.412</u>	<u>4.755</u>
Longo prazo				
Moeda nacional – BNDES - FINEM	<u>14.633</u>	<u>11.074</u>	<u>15.244</u>	<u>11.894</u>

A composição do longo prazo em 30 de junho e 2006 por ano de vencimento é a seguinte:

	<u>2007</u>	<u>2008</u>	<u>2009</u>	<u>2010</u>	<u>Total</u>
Editora	<u>406</u>	<u>4.878</u>	<u>4.878</u>	<u>4.471</u>	<u>14.633</u>
Consolidado	<u>773</u>	<u>5.122</u>	<u>4.878</u>	<u>4.471</u>	<u>15.244</u>

01047-2 SARAIVA S.A. LIVREIROS EDITORES

60.500.139/0001-26

04.01 - NOTAS EXPLICATIVAS

<u>Financiamento</u>	<u>Finalidade</u>	<u>Garantias</u>	<u>Vencimento</u>	<u>Encargos</u>
Editora BNDES – FINEM Contrato 10/2000	Aquisição e implantação de Sistema Integrado de Gestão Empresarial – ERP e construção do Centro de Distribuição	Hipoteca de bens do ativo imobilizado	07/2006	3,5% + TJLP
Editora (i) BNDES – FINEM Contrato 11/2005	Plano Editorial – 2005 / 2007 e sistemas de informação	Hipoteca bens do ativo imobilizado e fiança bancária	11/2010	4% + TJLP
Editora IFC Contrato 04/1998	Projeto de investimento em lojas tipo Mega Store e modernização das lojas convencionais da controlada	Livre de garantias reais	06/2006	Varição cambial e LIBOR + 3%
Livraria BNDES – FINEM 04/2000	Projeto de investimento em lojas tipo Mega Store e modernização das lojas convencionais da controlada	Aval da controladora	04/2008	3,5% + TJLP

(i) Em 23 de junho de 2006 foi creditada a 3ª liberação do financiamento BNDES – FINEM assinado em novembro de 2005, no valor de R\$ 3.501.

13. PROGRAMA DE FIDELIZAÇÃO DE CLIENTES - SARAIVA PLUS

A Livraria implementou em 2005 o programa de fidelização de clientes (“Saraiva Plus”) pelo qual as compras de produtos efetuadas pelos clientes nas lojas e “site” são transformadas em pontos para abatimento em compras futuras. Os pontos acumulados, líquidos de resgates, são provisionados considerando as estimativas de resgate. Em 30 de junho de 2006, a Livraria possuía provisão no montante de R\$2.427 (R\$2.087 em 31 de março de 2006), registrada sob a rubrica “Outras contas a pagar” no passivo circulante.

14. PARTES RELACIONADAS

As transações entre a Editora e a Livraria compreendem operações comerciais de compra, venda e empréstimo de mútuo. Os empréstimos a pagar à Livraria, contraídos em 2005 foram liquidados no primeiro trimestre. Os empréstimos à receber da Livraria

01047-2 SARAIVA S.A. LIVREIROS EDITORES

60.500.139/0001-26

04.01 - NOTAS EXPLICATIVAS

possuem prazo de vencimento indeterminado e rendem juros equivalentes a 101% da variação do CDI.

Empréstimos realizados no período com a Livraria – contrato de mútuo

Empréstimos	10.295
Encargos financeiros	99
IRRF s/ juros	<u>(22)</u>
Saldos em 30/06/2006	<u>10.372</u>

Os principais saldos e transações com partes relacionadas estão demonstrados a seguir

	<u>Saldos</u>	
	<u>06/2006</u>	<u>03/2006</u>
Ativo circulante		
Contas a receber (incluídas na rubrica “Clientes”)	2.032	5.380
Contas a pagar (incluídas na rubrica “Fornecedores”)	1	-
Realizável a longo prazo		
Empréstimos a receber	10.372	-

	<u>Transações</u>	
	<u>06/2006</u>	<u>06/2005</u>
Vendas de produtos	7.525	5.286
Compras de mercadorias	6	4
Despesas financeiras	127	156
Receitas financeiras	99	-

01047-2 SARAIVA S.A. LIVREIROS EDITORES

60.500.139/0001-26

04.01 - NOTAS EXPLICATIVAS

15. IMPOSTO DE RENDA E CONTRIBUIÇÃO SOCIAL

a) Diferidos

O imposto de renda e a contribuição social diferidos têm a seguinte origem:

	Editora		Consolidado	
	06/2006	03/2006	06/2006	03/2006
Ativo circulante	<u>-</u>	<u>95</u>	<u>2.358</u>	<u>3.109</u>
Realizável a longo prazo:				
Prejuízo fiscal e base negativa de contribuição social	-	-	2.547	1.277
Provisão para contingências	<u>709</u>	<u>659</u>	<u>5.564</u>	<u>5.592</u>
	<u>709</u>	<u>659</u>	<u>8.111</u>	<u>6.869</u>
Exigível a longo prazo:				
Provisão para perda com estoque de livros - Lei nº 10.753/03	2.914	3.198	2.914	3.198
Diferimento da depreciação acelerada incentivada	<u>5</u>	<u>9</u>	<u>5</u>	<u>9</u>
	<u>2.919</u>	<u>3.207</u>	<u>2.919</u>	<u>3.207</u>

A Editora, baseada na opinião de seus advogados externos, considerou o incentivo fiscal instituído pela Lei nº 10.753/03, com redação alterada pela Lei nº 10.833/03, relacionado à dedutibilidade da provisão para perdas nos estoques, como uma diferença temporária entre a base fiscal e o respectivo valor contábil, reconhecendo o efeito fiscal nos termos da Instrução Normativa CVM nº 371/02.

A Editora e a Livraria, fundamentadas na expectativa de geração de lucros tributáveis e fluxos de caixa positivos futuros, trazidos a valor presente, conforme estabelecido na Instrução CVM nº 371/02, mantiveram em suas demonstrações contábeis o registro do ativo fiscal diferido.

A Administração considera o valor contábil dos ativos fiscais diferidos constituídos na Editora, referentes às diferenças temporárias, realizáveis na proporção da solução final das ações judiciais impetradas.

01047-2 SARAIVA S.A. LIVREIROS EDITORES

60.500.139/0001-26

04.01 - NOTAS EXPLICATIVAS

Em relação aos ativos fiscais diferidos da Livraria, em caso de decisão definitiva para as ações judiciais impetradas, a estimativa de realização é a seguinte:

	Realização do ativo fiscal diferido	Saldo do ativo fiscal diferido
Saldo do ativo diferido em 30 de junho de 2006	-	9.760
31 de dezembro de 2006	3.526	6.234
31 de dezembro de 2007	4.652	1.582
31 de dezembro de 2008	1.582	-

b) Conciliação da despesa

A conciliação da despesa calculada pela aplicação das alíquotas fiscais combinadas e da despesa de imposto de renda e contribuição social debitada no resultado para os semestres findos em 30 de junho é demonstrada como segue:

	<u>Editora</u>		<u>Consolidado</u>	
	<u>06/2006</u>	<u>06/2005</u>	<u>06/2006</u>	<u>06/2005</u>
Lucro contábil ajustado antes do imposto de renda e da contribuição social	39.603	36.048	40.949	37.298
Alíquota fiscal combinada	<u>34%</u>	<u>34%</u>	<u>34%</u>	<u>34%</u>
Imposto de renda e contribuição social pela alíquota fiscal combinada	(13.465)	(12.258)	(13.925)	(12.683)
Adições permanentes:				
Despesas não dedutíveis	(20)	(72)	(40)	(109)
Exclusões permanentes:				
Outras exclusões	156	156	176	174
Equivalência patrimonial	896	626	-	-
Outros itens	<u>50</u>	<u>222</u>	<u>280</u>	<u>248</u>
	<u>(12.383)</u>	<u>(11.326)</u>	<u>(13.509)</u>	<u>(12.370)</u>
Imposto de renda e contribuição social no resultado do exercício:				
Correntes	(13.355)	(12.820)	(13.355)	(13.697)
Diferidos	<u>972</u>	<u>1.494</u>	<u>(154)</u>	<u>1.327</u>
Despesa de imposto de renda e contribuição social	<u>(12.383)</u>	<u>(11.326)</u>	<u>(13.509)</u>	<u>(12.370)</u>
Alíquota efetiva sobre o lucro líquido ajustado	<u>31,3%</u>	<u>31,4%</u>	<u>33,0%</u>	<u>33,2%</u>

01047-2 SARAIVA S.A. LIVREIROS EDITORES

60.500.139/0001-26

04.01 - NOTAS EXPLICATIVAS

16. PROVISÃO PARA CONTINGÊNCIAS

A Editora e a Livraria discutem judicialmente as Leis 9.718/98, 10.637/02 e 10.833/03, relativamente ao alargamento da base de cálculo das contribuições ao PIS e Cofins e, no caso da Livraria, também, a majoração da alíquota da Cofins. O crédito tributário está garantido por depósitos judiciais (nota explicativa nº 8).

Os passivos registrados para IR e CSLL representam a discussão judicial sobre o expurgo inflacionário (diferença entre UFIR e IGPM) ocorrido com o plano econômico instituído com a Lei 8.880/1994 – Plano Real. O crédito tributário da Editora está garantido por depósito judicial (nota explicativa nº 8).

A composição do passivo contingente é a seguinte:

	Editora		Consolidado	
	06/2006	03/2006	06/2006	03/2006
PIS/Cofins	534	517	9.532	9.513
IR/CSLL	2.185	2.167	3.763	3.724
Outras ações judiciais cíveis e trabalhistas	<u>113</u>	<u>-</u>	<u>113</u>	<u>-</u>
	<u>2.832</u>	<u>2.684</u>	<u>13.408</u>	<u>13.237</u>

17. PATRIMÔNIO LÍQUIDO

a) Capital social

Em 11 de abril de 2006, a Editora completou o processo de oferta pública primária e secundária de ações na Bolsa de Valores de São Paulo – BOVESPA, com o objetivo principal de captar recursos para eventuais aquisições de editoras/livrarias/catálogos editoriais, unificação das atividades corporativas, investimentos em tecnologia de informação, consolidação das operações na Internet (Livraria e Editora), expansão de Lojas Físicas, ampliação do catálogo com lançamento de novos títulos e capital de giro.

Nessa data, em reunião do Conselho de Administração, foi aprovada a elevação do capital social da Editora, dentro do limite de capital autorizado, no valor de R\$66.000, corresponde a emissão de 3.000.000 ações preferenciais, ao preço de R\$ 22,00 por ação. Os recursos ingressaram na Editora em 18 de abril de 2006, reduzidos em R\$2.422 relativos à comissão de intermediação financeira, registrada como despesa financeira (Nota 19).

01047-2 SARAIVA S.A. LIVREIROS EDITORES

60.500.139/0001-26

04.01 - NOTAS EXPLICATIVAS

O capital social totalmente integralizado em 30 de junho de 2006, no valor de R\$147.774 (R\$81.774 em 31 de março de 2006) está representado por 28.596.123 ações, sendo 9.622.313 ações ordinárias e 18.973.810 ações preferenciais sem valor nominal.

Em reunião do Conselho de Administração realizada em 9 de março de 2006, foram deliberadas propostas de alterações estatutárias necessárias à adequação do Estatuto Social da Editora às Práticas Diferenciadas de Governança Corporativa Nível 2 da BOVESPA.

Entre as principais alterações estão a extensão do direito ao voto às ações preferenciais para matérias específicas definidas no estatuto; alteração do capital social autorizado; limite de retenção de disponibilidade financeira; e adesão à Câmara de Arbitragem do Mercado para resolução de conflitos societários.

A Editora está autorizada a aumentar o capital social, mediante a emissão de novas ações para subscrição e independentemente de reforma estatutária, em até 4.000.000 de ações, podendo desse total serem destinadas até 500.000 ações para a outorga de opções de compra, nos termos do estatuto.

As ações preferenciais da Editora, cujo número não poderá ultrapassar 2/3 do total de ações emitidas, conferem aos seus titulares os seguintes direitos ou vantagens:

- a) direito de voto restrito, na forma do estatuto;
- b) direito de alienar as ações preferenciais na hipótese de alienação do poder de controle da Editora;
- c) dividendos iguais aos atribuídos às ações ordinárias;
- d) participação na distribuição de ações bonificadas provenientes de capitalização de reservas, lucros acumulados e de quaisquer outros fundos, em igualdade de condições com os acionistas titulares de ações ordinárias.

Não é admitida a conversão de ações ordinárias em preferenciais, e destas naquelas.

O saldo remanescente de lucros acumulados é anterior à vigência da Lei nº 6.404/76.

01047-2 SARAIVA S.A. LIVREIROS EDITORES

60.500.139/0001-26

04.01 - NOTAS EXPLICATIVAS

b) Ações em tesouraria - Instruções CVM nº 10/80 e nº 298/97

Em reunião do Conselho de Administração realizada em 22 de setembro de 2005, nos termos do Estatuto Social, foi deliberada autorização para a aquisição de 500.000 ações preferenciais escriturais de emissão da Editora para permanência em tesouraria.

A Editora mantém 365.750 ações preferenciais em tesouraria adquiridas pelo valor de R\$2.870 com valor de mercado equivalente a R\$7.425 (R\$20,30 por ação - cotação em 30 de junho de 2006). No período encerrado em 30 de junho de 2006 não foram efetuadas novas operações de aquisição de ações.

c) Juros sobre o capital próprio e dividendos

É assegurado aos acionistas o dividendo mínimo de 25% do lucro líquido ajustado de cada exercício.

A Editora não poderá, salvo se autorizada pela maioria de votos em assembléia especial dos acionistas titulares de ações preferenciais, reter, por mais de quatro trimestres sucessivos, disponibilidade financeira em quantia superior a 25% do seu ativo total, desde que assim permita sua situação econômica e financeira. A disponibilidade financeira corresponderá a soma dos valores registrados sob as rubricas "caixa e bancos" e "aplicações financeiras" subtraída a soma dos valores contabilizados sob a rubrica "financiamentos" dos passivos circulante e exigível a longo prazo.

Conforme disposição estatutária, os juros sobre o capital próprio imputados ao dividendo obrigatório são líquidos do imposto de renda.

Em Assembléia Geral Ordinária realizada em 6 de abril de 2006 foi definido o pagamento aos acionistas dos juros sobre o capital próprio no valor de R\$8.610, líquidos do imposto de renda e dos dividendos no valor de R\$919. O referido pagamento ocorreu em 28 de abril de 2006.

18. INSTRUMENTOS FINANCEIROS

a) Operações com derivativos

A Editora realiza operações registradas em contas patrimoniais que têm como objetivo o atendimento às suas necessidades operacionais e a redução da exposição a riscos de flutuação de moeda e taxas de juros.

01047-2 SARAIVA S.A. LIVREIROS EDITORES

60.500.139/0001-26

04.01 - NOTAS EXPLICATIVAS

As operações são realizadas com instituições financeiras de reconhecida solidez e administradas pela área financeira com determinação de limites de posições e exposição e monitoramento dos riscos envolvidos.

A operação com derivativos realizada pela Editora com reflexos financeiros no período foi a seguinte:

- Contrato de “hedge” cambial - “swap” sem caixa para oferecer cobertura à última parcela de amortização do financiamento com a IFC. A operação, no valor de US\$1.160.000, contratada em setembro de 2005, com vencimento para junho de 2006, registrou perda de R\$183 no período encerrado em 30 de junho de 2006, apresentada em despesas financeiras.

b) Demais instrumentos financeiros

Os saldos contábeis e os valores de mercado dos instrumentos financeiros incluídos no balanço patrimonial consolidado em 30 de junho de 2006 estão identificados a seguir:

<u>Descrição</u>	<u>Saldo Contábil</u>	<u>Valor de Mercado</u>
Disponibilidades	96.449	96.449
Financiamentos em moeda nacional	16.656	16.656

Critérios, premissas e limitações utilizados no cálculo dos valores de mercado:

- Disponibilidades

As disponibilidades são representadas por depósitos bancários livres para movimentação e aplicações financeiras de liquidez imediata.

- Financiamentos

Os saldos contábeis de empréstimos e financiamentos correspondem aos recursos obtidos com o BNDES. Os financiamentos são específicos e possuem taxa de juros subsidiadas, prejudicando a comparação com os valores de mercado, se assumidas taxas de empréstimos convencionais para a realização do cálculo. Desta forma, os valores de mercado para esses financiamentos não apresentam variações significativas em relação aos respectivos saldos contábeis em 30 de junho de 2006.

01047-2 SARAIVA S.A. LIVREIROS EDITORES

60.500.139/0001-26

04.01 - NOTAS EXPLICATIVAS

- Limitações

Os valores de mercado foram estimados em um momento específico, com base em “informações relevantes de mercado”. As mudanças nas premissas podem afetar as estimativas apresentadas.

c) Fatores de risco de mercado

- Risco de crédito - para minimizar as possíveis perdas com inadimplência de seus clientes, a Editora e a Livraria adotam políticas de gestão rigorosa na concessão de crédito, consistindo em análises criteriosas do perfil dos clientes, bem como monitoramento tempestivo dos saldos a receber.
- Risco de obsolescência dos estoques - descontinuidade de produtos e novas tecnologias podem ocasionar excesso e obsolescência dos estoques. Para minimizar tais condições, a Editora e a Livraria monitoram periodicamente os níveis de estoques e tomam as ações necessárias para sua realização.

19. RESULTADO FINANCEIRO

A composição das rubricas “Despesas financeiras” e “Receitas financeiras” é a seguinte:

	Editora			
	<u>01/04/2006 a</u> <u>30/06/2006</u>	<u>01/01/2006 a</u> <u>30/06/2006</u>	<u>01/04/2005 a</u> <u>30/06/2005</u>	<u>01/01/2005 a</u> <u>30/06/2005</u>
DESPESAS FINANCEIRAS				
Despesas financeiras - operações da Resolução BACEN nº 2.770	-	-	-	70
Perdas sobre aplicações financeiras - “hedge”	(96)	183	811	944
Juros e variações monetárias e cambiais sobre financiamentos	547	694	(828)	(613)
Outros juros e variações monetárias passivas	128	430	77	1.029
CPMF/IOC	576	928	300	785
Comissão de intermediação financeira (Nota 17)	2.422	2.422	-	-
Outras despesas financeiras	<u>377</u>	<u>594</u>	<u>58</u>	<u>151</u>
	<u>3.954</u>	<u>5.251</u>	<u>418</u>	<u>2.366</u>
RECEITAS FINANCEIRAS				
Receitas sobre aplicações financeiras	3.067	3.513	926	1.181
Juros recebidos de clientes	215	343	137	231
Juros sobre impostos e contrib. recuperar	402	408	28	103
Outras receitas financeiras	<u>112</u>	<u>130</u>	<u>38</u>	<u>40</u>
	<u>3.796</u>	<u>4.394</u>	<u>1.129</u>	<u>1.555</u>

01047-2 SARAIVA S.A. LIVREIROS EDITORES

60.500.139/0001-26

04.01 - NOTAS EXPLICATIVAS

	Consolidado			
	01/04/2006 a 30/06/2006	01/01/2006 a 30/06/2006	01/04/2005 a 30/06/2005	01/01/2005 a 30/06/2005
DESPESAS FINANCEIRAS				
Despesas financeiras - operações da Resolução BACEN nº 2.770	-	-	-	70
Perdas sobre aplicações financeiras - "hedge"	(96)	183	811	944
Juros e variações monetárias e cambiais sobre financiamentos	609	847	(660)	(256)
Outros juros e variações monetárias passivas	509	908	87	1.240
CPMF/IOC	928	1.610	569	1.349
Comissão de intermediação financeira (Nota 17)	2.422	2.422	-	-
Outras despesas financeiras	<u>247</u>	<u>524</u>	<u>184</u>	<u>447</u>
	<u>4.619</u>	<u>6.494</u>	<u>991</u>	<u>3.794</u>
RECEITAS FINANCEIRAS				
Receitas sobre aplicações financeiras	3.128	4.092	1.194	1.638
Juros recebidos de clientes	221	356	143	242
Juros sobre impostos e contrib. recuperar	402	408	28	103
Outras receitas financeiras	<u>77</u>	<u>104</u>	<u>104</u>	<u>133</u>
	<u>3.828</u>	<u>4.960</u>	<u>1.469</u>	<u>2.116</u>

20. COBERTURA DE SEGUROS

Em 30 de junho de 2006, a Editora e a Livraria possuíam cobertura de seguros contra incêndio e riscos diversos para os bens do ativo imobilizado e para os estoques, em valores considerados suficientes para cobrir eventuais perdas.

01047-2 SARAIVA S.A. LIVREIROS EDITORES

60.500.139/0001-26

04.01 - NOTAS EXPLICATIVAS

DEMONSTRAÇÕES DO FLUXO DE CAIXA PARA OS SEMESTRES FINDOS EM 30 DE JUNHO

	Editora		Consolidado	
	06/2006	06/2005	06/2006	06/2005
ATIVIDADES OPERACIONAIS				
Lucro líquido do período	25.489	22.990	25.489	22.990
Ajustes para reconciliar o lucro líquido ao caixa gerado pelas atividades operacionais				
Depreciações e amortizações	2.942	3.588	5.515	6.291
Variações monetárias e cambiais líquidas	160	(843)	488	(407)
Imposto de renda e contribuição social diferidos	(972)	(1.494)	154	(1.327)
Provisão p/ devedores duvidosos e outras provisões operacionais	1.066	(2.441)	1.321	(1.988)
Resultado na venda de ativo imobilizado	(43)	(77)	66	81
Resultado de equivalência patrimonial	(2.635)	(1.839)	-	-
Participação minoritária na empresa controlada	-	-	2	1
	<u>26.007</u>	<u>19.884</u>	<u>33.035</u>	<u>25.641</u>
VARIAÇÕES NOS ATIVOS E PASSIVOS OPERACIONAIS				
Redução (Aumento) em contas a receber de clientes	34.678	16.794	25.647	21.720
Redução (Aumento) em estoques	8.303	6.505	7.955	8.756
Redução (Aumento) em outros ativos	(11.219)	1.828	(12.423)	1.574
Aumento (Redução) em fornecedores	604	(20.561)	(20.100)	(30.536)
Aumento (Redução) em Imposto de renda e contrib.social	1.836	8.189	(1.299)	8.189
Aumento (Redução) em outros passivos	<u>(9.680)</u>	<u>(3.814)</u>	<u>(10.755)</u>	<u>(5.620)</u>
	<u>24.522</u>	<u>8.941</u>	<u>(10.975)</u>	<u>4.083</u>
CAIXA LÍQUIDO GERADO NAS ATIVIDADES OPERACIONAIS	<u>50.529</u>	<u>28.825</u>	<u>22.060</u>	<u>29.724</u>
ATIVIDADES DE INVESTIMENTO				
Aquisição de ativo imobilizado	(595)	(1.186)	(1.690)	(1.919)
Recebimentos por vendas de ativo imobilizado	259	104	262	332
Empréstimos concedidos	<u>(10.372)</u>	-	-	-
CAIXA LÍQUIDO GERADO PELAS ATIVIDADES DE INVESTIMENTO	<u>(10.708)</u>	<u>(1.082)</u>	<u>(1.428)</u>	<u>(1.587)</u>
ATIVIDADES DE FINANCIAMENTO				
Integralização de capital	66.000	-	66.000	-
Pagamento de dividendos e juros sobre capital próprio	(11.016)	(9.316)	(11.016)	(9.316)
Empréstimos e financiamentos obtidos	7.001	-	7.001	-
Amortização de empréstimos e financiamentos	(14.701)	(51.091)	(5.721)	(40.898)
Pagamento de juros por empréstimos e financiamentos	<u>(503)</u>	<u>(360)</u>	<u>(641)</u>	<u>(639)</u>
CAIXA LÍQUIDO GERADO PELAS ATIVIDADES DE FINANCIAMENTO	<u>46.781</u>	<u>(60.767)</u>	<u>55.623</u>	<u>(50.853)</u>
Aumento (redução) do caixa no período	<u>86.602</u>	<u>(33.024)</u>	<u>76.255</u>	<u>(22.716)</u>
Demonstração do aumento (redução) do caixa no período				
Saldo de caixa no início do período	8.640	43.170	20.194	45.016
Saldo de caixa no final do período	<u>95.242</u>	<u>10.146</u>	<u>96.449</u>	<u>22.300</u>
Aumento (redução) do caixa no período	<u>86.602</u>	<u>(33.024)</u>	<u>76.255</u>	<u>(22.716)</u>

01047-2 SARAIVA S.A. LIVREIROS EDITORES

60.500.139/0001-26

05.01 - COMENTÁRIO DO DESEMPENHO DA COMPANHIA NO TRIMESTRE

VIDE COMENTÁRIO DO DESEMPENHO CONSOLIDADO NO TRIMESTRE – 08.01/ITR.

01.01 - IDENTIFICAÇÃO

1 - CÓDIGO CVM	2 - DENOMINAÇÃO SOCIAL	3 - CNPJ
01047-2	SARAIVA S.A. LIVREIROS EDITORES	60.500.139/0001-26

06.01 - BALANÇO PATRIMONIAL ATIVO CONSOLIDADO (Reais Mil)

1 - CÓDIGO	2 - DESCRIÇÃO	3 - 30/06/2006	4 - 31/03/2006
1	Ativo Total	339.975	319.470
1.01	Ativo Circulante	278.109	256.861
1.01.01	Disponibilidades	96.449	57.629
1.01.01.01	Caixa e bancos	1.769	14.925
1.01.01.03	Aplicações financeiras	94.680	42.704
1.01.02	Créditos	72.796	102.901
1.01.02.01	Clientes	64.106	94.306
1.01.02.02	Impostos a recuperar	5.767	4.904
1.01.02.04	Imp. de renda e contrib social diferidos	2.358	3.109
1.01.02.05	Outros	565	582
1.01.03	Estoques	94.862	96.207
1.01.03.01	Produtos acabados e mercadorias	66.147	69.041
1.01.03.02	Produtos em elaboração	14.500	18.033
1.01.03.03	Matéria prima	13.558	8.444
1.01.03.04	Materiais de embalagem e consumo	657	689
1.01.04	Outros	14.002	124
1.01.04.01	Desp. de propag.e promoção a apropriar	13.954	7
1.01.04.02	Outros	48	117
1.02	Ativo Realizável a Longo Prazo	19.914	18.598
1.02.01	Créditos Diversos	0	0
1.02.02	Créditos com Pessoas Ligadas	0	0
1.02.02.01	Com Coligadas	0	0
1.02.02.02	Com Controladas	0	0
1.02.02.03	Com Outras Pessoas Ligadas	0	0
1.02.03	Outros	19.914	18.598
1.02.03.01	Depósitos por incentivos fiscais	0	0
1.02.03.02	Depósitos judiciais	11.803	11.729
1.02.03.03	Imp. renda e contrib. social diferidos	8.111	6.869
1.02.03.04	Impostos a recuperar	0	0
1.02.03.05	Outros	0	0
1.03	Ativo Permanente	41.952	44.011
1.03.01	Investimentos	543	543
1.03.01.01	Participações em Coligadas	0	0
1.03.01.02	Participações em Controladas	0	0
1.03.01.02.01	Ágio s/ investimento em controlada	0	0
1.03.01.03	Outros Investimentos	543	543
1.03.01.03.01	Incentivos fiscais	487	487
1.03.01.03.02	Outros	56	56
1.03.02	Imobilizado	37.532	39.264
1.03.02.01	Terrenos	2.032	2.032
1.03.02.02	Edifícios e construções	5.528	5.615

01.01 - IDENTIFICAÇÃO

1 - CÓDIGO CVM	2 - DENOMINAÇÃO SOCIAL	3 - CNPJ
01047-2	SARAIVA S.A. LIVREIROS EDITORES	60.500.139/0001-26

06.01 - BALANÇO PATRIMONIAL ATIVO CONSOLIDADO (Reais Mil)

1 - CÓDIGO	2 - DESCRIÇÃO	3 -30/06/2006	4 -31/03/2006
1.03.02.03	Móveis, utensílios e instalações	14.770	15.464
1.03.02.04	Veículos	1.456	1.731
1.03.02.05	Máquinas e equipamentos	2.656	2.786
1.03.02.06	Software e equipamentos de informática	9.260	9.889
1.03.02.07	Outras imobilizações	1.830	1.747
1.03.03	Diferido	3.877	4.204
1.03.03.01	Ágio a amortizar	1.116	1.220
1.03.03.02	Outros	2.761	2.984

01.01 - IDENTIFICAÇÃO

1 - CÓDIGO CVM	2 - DENOMINAÇÃO SOCIAL	3 - CNPJ
01047-2	SARAIVA S.A. LIVREIROS EDITORES	60.500.139/0001-26

06.02 - BALANÇO PATRIMONIAL PASSIVO CONSOLIDADO (Reais Mil)

1 - CÓDIGO	2 - DESCRIÇÃO	3 - 30/06/2006	4 - 31/03/2006
2	Passivo Total	339.975	319.470
2.01	Passivo Circulante	78.158	117.883
2.01.01	Empréstimos e Financiamentos	1.412	4.755
2.01.02	Debêntures	0	0
2.01.03	Fornecedores	49.922	57.854
2.01.04	Impostos, Taxas e Contribuições	4.898	5.132
2.01.04.01	Imposto de renda	0	0
2.01.04.02	Contribuição social	0	0
2.01.04.03	Impostos e encargos sociais	4.898	5.132
2.01.05	Dividendos a Pagar	0	0
2.01.06	Provisões	15.878	22.327
2.01.06.01	Provisão para férias e encargos	4.606	5.744
2.01.06.02	Provisão para imposto de renda	6.942	10.677
2.01.06.03	Provisão para contribuição social	1.698	3.380
2.01.06.04	Participação dos administradores	1.949	1.157
2.01.06.05	Provisão para 13º salário e encargos	683	1.369
2.01.07	Dívidas com Pessoas Ligadas	0	0
2.01.08	Outros	6.048	27.815
2.01.08.01	Contas e despesas a pagar	712	939
2.01.08.02	Direitos autorais	1.329	7.723
2.01.08.03	Dividendos e JCP propostos	32	11.048
2.01.08.05	Perdas em operações com derivativos	0	228
2.01.08.06	Alugueis a pagar	1.548	1.733
2.01.08.07	Participação dos administradores a pagar	0	4.057
2.01.08.08	Vendas a entregar	0	0
2.01.08.09	Programa de fidelização de clientes	2.427	2.087
2.02	Passivo Exigível a Longo Prazo	37.325	34.435
2.02.01	Empréstimos e Financiamentos	15.244	11.894
2.02.02	Debêntures	0	0
2.02.03	Provisões	22.081	22.541
2.02.03.01	Provisão para contingências	13.408	13.237
2.02.03.02	Imp. de Renda e Contrib Social diferidos	2.919	3.207
2.02.03.03	Impostos e contribuições sociais	5.754	6.097
2.02.04	Dívidas com Pessoas Ligadas	0	0
2.02.05	Outros	0	0
2.03	Resultados de Exercícios Futuros	0	0
2.04	Participações Minoritárias	48	49
2.05	Patrimônio Líquido	224.444	167.103
2.05.01	Capital Social Realizado	147.774	81.774
2.05.01.01	Capital atualizado	147.774	81.774
2.05.02	Reservas de Capital	0	0

01.01 - IDENTIFICAÇÃO

1 - CÓDIGO CVM 01047-2	2 - DENOMINAÇÃO SOCIAL SARAIVA S.A. LIVREIROS EDITORES	3 - CNPJ 60.500.139/0001-26
---------------------------	---	--------------------------------

06.02 - BALANÇO PATRIMONIAL PASSIVO CONSOLIDADO (Reais Mil)

1 - CÓDIGO	2 - DESCRIÇÃO	3 -30/06/2006	4 -31/03/2006
2.05.02.01	Reservas por incentivos fiscais	0	0
2.05.02.02	Reserva de ágio de subscritores	0	0
2.05.02.03	Reserva para manut. capital giro próprio	0	0
2.05.02.04	Outras	0	0
2.05.03	Reservas de Reavaliação	0	0
2.05.03.01	Ativos Próprios	0	0
2.05.03.02	Controladas/Coligadas	0	0
2.05.04	Reservas de Lucro	49.944	49.944
2.05.04.01	Legal	9.892	9.892
2.05.04.02	Estatutária	0	0
2.05.04.03	Para Contingências	0	0
2.05.04.04	De Lucros a Realizar	0	0
2.05.04.05	Retenção de Lucros	0	0
2.05.04.06	Especial p/ Dividendos Não Distribuídos	0	0
2.05.04.07	Outras Reservas de Lucro	40.052	40.052
2.05.04.07.01	Reserva para aumento de capital	42.922	42.922
2.05.04.07.02	Ações em tesouraria	(2.870)	(2.870)
2.05.05	Lucros/Prejuízos Acumulados	26.726	35.385

01.01 - IDENTIFICAÇÃO

1 - CÓDIGO CVM	2 - DENOMINAÇÃO SOCIAL	3 - CNPJ
01047-2	SARAIVA S.A. LIVREIROS EDITORES	60.500.139/0001-26

07.01 - DEMONSTRAÇÃO DO RESULTADO CONSOLIDADO (Reais Mil)

1 - CÓDIGO	2 - DESCRIÇÃO	3 - 01/04/2006 a 30/06/2006	4 - 01/01/2006 a 30/06/2006	5 - 01/04/2005 a 30/06/2005	6 - 01/01/2005 a 30/06/2005
3.01	Receita Bruta de Vendas e/ou Serviços	95.029	295.488	73.537	257.136
3.02	Deduções da Receita Bruta	(8.146)	(16.767)	(5.425)	(12.026)
3.03	Receita Líquida de Vendas e/ou Serviços	86.883	278.721	68.112	245.110
3.04	Custo de Bens e/ou Serviços Vendidos	(47.617)	(122.711)	(34.182)	(106.595)
3.05	Resultado Bruto	39.266	156.010	33.930	138.515
3.06	Despesas/Receitas Operacionais	(52.328)	(115.669)	(43.051)	(101.136)
3.06.01	Com Vendas	(32.970)	(78.055)	(27.991)	(68.604)
3.06.02	Gerais e Administrativas	(15.870)	(29.919)	(14.489)	(27.223)
3.06.02.01	Honorários dos administradores	(1.359)	(2.626)	(1.111)	(2.222)
3.06.02.02	Outras	(14.511)	(27.293)	(13.378)	(25.001)
3.06.03	Financeiras	(791)	(1.534)	478	(1.678)
3.06.03.01	Receitas Financeiras	3.828	4.960	1.469	2.116
3.06.03.02	Despesas Financeiras	(4.619)	(6.494)	(991)	(3.794)
3.06.04	Outras Receitas Operacionais	337	473	1.808	2.193
3.06.05	Outras Despesas Operacionais	(3.034)	(6.634)	(2.857)	(5.824)
3.06.05.01	Depreciações e amortizações	(2.526)	(5.126)	(2.739)	(5.570)
3.06.05.02	Outras	(508)	(1.508)	(118)	(254)
3.06.06	Resultado da Equivalência Patrimonial	0	0	0	0
3.07	Resultado Operacional	(13.062)	40.341	(9.121)	37.379
3.08	Resultado Não Operacional	664	608	(48)	(81)
3.08.01	Receitas	692	717	27	77
3.08.02	Despesas	(28)	(109)	(75)	(158)
3.09	Resultado Antes Tributação/Participações	(12.398)	40.949	(9.169)	37.298
3.10	Provisão para IR e Contribuição Social	3.752	(13.355)	3.136	(13.697)
3.11	IR Diferido	778	(154)	92	1.327
3.12	Participações/Contribuições Estatutárias	(792)	(1.949)	(851)	(1.937)
3.12.01	Participações	(792)	(1.949)	(851)	(1.937)

01.01 - IDENTIFICAÇÃO

1 - CÓDIGO CVM	2 - DENOMINAÇÃO SOCIAL	3 - CNPJ
01047-2	SARAIVA S.A. LIVREIROS EDITORES	60.500.139/0001-26

07.01 - DEMONSTRAÇÃO DO RESULTADO CONSOLIDADO (Reais Mil)

1 - CÓDIGO	2 - DESCRIÇÃO	3 - 01/04/2006 a 30/06/2006	4 - 01/01/2006 a 30/06/2006	5 - 01/04/2005 a 30/06/2005	6 - 01/01/2005 a 30/06/2005
3.12.01.01	Participação dos Administradores	(792)	(1.949)	(851)	(1.937)
3.12.02	Contribuições	0	0	0	0
3.13	Reversão dos Juros sobre Capital Próprio	0	0	0	0
3.14	Participações Minoritárias	1	(2)	0	(1)
3.15	Lucro/Prejuízo do Período	(8.659)	25.489	(6.792)	22.990
	NÚMERO AÇÕES, EX-TESOURARIA (Mil)	28.230	28.230	22.936	22.936
	LUCRO POR AÇÃO		0,90290		1,00235
	PREJUÍZO POR AÇÃO	(0,30673)		(0,29613)	

01047-2 SARAIVA S.A. LIVREIROS EDITORES

60.500.139/0001-26

08.01 - COMENTÁRIO DO DESEMPENHO CONSOLIDADO NO TRIMESTRE

O grupo Saraiva atua no segmento editorial, por meio da Editora Saraiva (Saraiva S/A Livreiros Editores), e no segmento varejista por intermédio da Livraria Saraiva (Livraria e Papelaria Saraiva S/A). As informações operacionais e financeiras da Companhia são consolidadas, apresentadas em reais, conforme a Legislação Societária, e referem-se ao primeiro semestre de 2006 (1S06), exceto quando indicado de outra forma. Todas as comparações foram feitas em relação ao primeiro semestre de 2005 (1S05), exceto quando especificado em contrário. Cabe destacar que, devido à característica fortemente sazonal do ramo editorial, a análise isolada do segundo trimestre é pouco representativa em relação ao resultado acumulado do ano.

DESTAQUES

O primeiro semestre de 2006 mostrou avanços importantes. A Saraiva realizou com sucesso uma operação de aumento de capital, o que reforçou o caixa para a realização de novos investimentos e contribuiu para o expressivo aumento de liquidez de suas ações. Os resultados obtidos demonstram que a Saraiva está trilhando o caminho do crescimento sustentável e se encontra mais fortalecida para atingir novas conquistas.

Receita – A receita bruta consolidada alcançou R\$ 295,5 milhões, o que representa crescimento de 14,9% em relação ao 1S05 e reflete o desempenho observado na controlada Livraria Saraiva, que teve acréscimo de 29,8% nas vendas;

Ebitda – A geração bruta ajustada de caixa consolidada acumulou R\$ 48,3 milhões e superou em 8,3% igual período do ano anterior;

Resultado - O lucro líquido semestral atingiu novo recorde e totalizou R\$ 25,5 milhões, o que significou incremento de 10,9%.

EDITORA SARAIVA (SARAIVA S/A LIVREIROS EDITORES)

A Editora Saraiva é a controladora da Livraria Saraiva, com 99,91% das ações – as empresas têm atividades e razões sociais distintas.

O quadro a seguir resume os principais dados do desempenho econômico-financeiro da Editora:

Descrição	1S06		1S05		AH %
	R\$ mil	AV %	R\$ mil	AV %	
Receita Bruta	131.806	100,1	130.502	100,1	1,0
Receita Líquida	131.664	100,0	130.399	100,0	1,0
Lucro Bruto	99.321	75,4	92.613	71,0	7,2
Despesas Operacionais	61.696	46,9	59.376	45,5	3,9
EBITDA	40.445	30,7	37.995	29,1	6,4
Despesas Financeiras Líquidas	857	0,7	811	0,6	5,7
Lucro Líquido antes da Equivalência Patrimonial	22.854	17,4	21.151	16,2	8,1
Lucro Líquido	25.489	19,4	22.990	17,6	10,9

01047-2 SARAIVA S.A. LIVREIROS EDITORES

60.500.139/0001-26

08.01 - COMENTÁRIO DO DESEMPENHO CONSOLIDADO NO TRIMESTRE

Receita Bruta

A receita bruta somou R\$ 131,8 milhões, com crescimento de 1,0% sobre a receita obtida no 1S05. O gráfico a seguir demonstra a evolução da receita bruta semestral nos últimos anos, segregando a participação das receitas realizadas nas vendas ao governo da comercialização auferida no mercado privado:

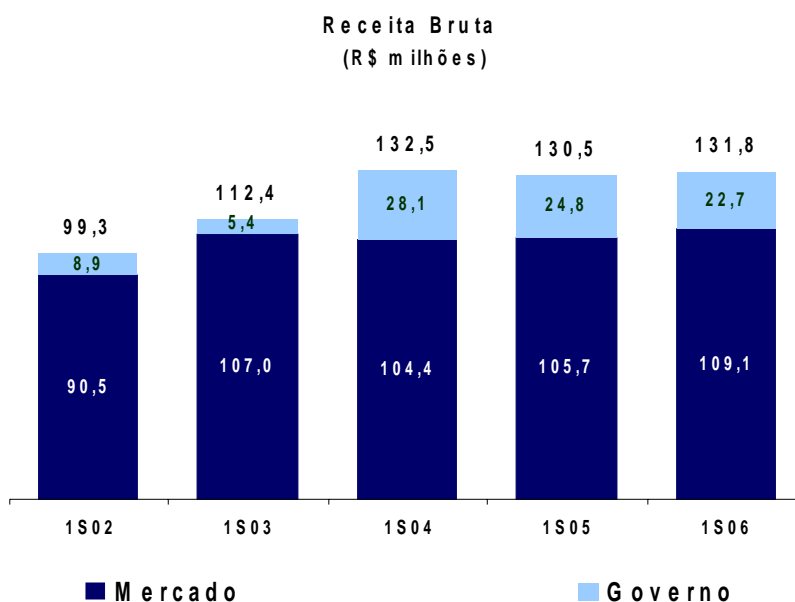

O crescimento das vendas de livros no mercado privado no 1S06 compensou a menor apropriação da receita com a venda de livros didáticos ao governo, no âmbito do Programa Nacional do Livro Didático para o ensino fundamental (PNLD/06). É importante ressaltar que a redução ocorreu em razão do cronograma de aquisições – neste Programa foram adquiridos apenas livros para repor as edições danificadas nos dois anos anteriores.

Com relação ao recém-criado Programa Nacional do Livro para o Ensino Médio (PNLEM), ocorreram os seguintes destaques durante o 1S06:

- Aquisição antecipada de 2,6 milhões de livros (biologia, física e química), por parte do governo do estado de Minas Gerais, sendo que a Saraiva obteve a expressiva participação de 22,8% em quantidade. Além disso, o governo desse estado divulgou a intenção de adquirir, ainda em 2006, 1,7 milhão de livros de história e geografia para o ano letivo de 2007;
- Embora o governo federal tivesse divulgado até o início do ano, a intenção de adquirir 19,0 milhões de exemplares, entre livros de biologia, física e química, no âmbito do PNLEM/07, o edital do Fundo Nacional de Desenvolvimento da Educação (FNDE), divulgado em junho/06, confirmou a aquisição somente das obras de biologia e a

01047-2 SARAIVA S.A. LIVREIROS EDITORES

60.500.139/0001-26

08.01 - COMENTÁRIO DO DESEMPENHO CONSOLIDADO NO TRIMESTRE

reposição das disciplinas de português e matemática adquiridas em anos anteriores, perfazendo um total de 9,3 milhões de livros.

Em síntese, de uma estimativa inicial de adquirir 19,0 milhões de exemplares para o ensino médio durante o exercício de 2006, o governo mudou para uma previsão atual de 13,6 milhões, contemplando os programas do governo federal e do estado de Minas Gerais, o que ainda assim representa um crescimento em relação aos programas anteriores, conforme demonstrado abaixo:

Ano Letivo	Quantidade Total de Livros do Programa (milhões)	Participação Saraiva (1)
2005	2,7	20,7%
2006	12,6	25,1%
2007	13,6(2)	Não disponível (2)

(1) Participação percentual em termos de faturamento.

(2) Abrange o governo federal: aquisição de obras novas de biologia e reposição de português e matemática (9,3M) e o governo de MG: compras já efetuadas no 1S06 de livros de biologia, física e química (2,6M) e previsão de aquisição de obras de história e geografia (1,7M).

Fonte: FNDE / SEE-MG / Saraiva

As expectativas para os próximos anos continuam sendo de ampliação da abrangência do PNLEM, em termos de disciplinas e séries alcançadas, mas a efetiva contratação está condicionada à aprovação de verbas.

A seguir, um resumo das apropriações das vendas governamentais nos dois últimos exercícios:

Programa por Ano Letivo PNLD + PNLEM	Venda Total (Valor do Contrato) R\$ milhões	Apropriação das Vendas por Ano Fiscal R\$ milhões			
		2S04	1S05	2S05	1S06
2005	83,3	58,6	24,8		
2006*	73,0			50,3	22,7

* As compras governamentais de livros para o ensino fundamental seguem um ciclo trienal de aquisição de livros novos e para reposição. No terceiro ano de cada ciclo (o ano letivo de 2006 enquadra-se nesse critério), a finalidade principal é repor os livros que foram danificados, o que proporciona uma compra relativamente inferior aos outros dois anos do ciclo.

Lucro Bruto

O lucro bruto totalizou R\$ 99,3 milhões, o que equivale ao acréscimo de 7,2% em relação ao ano anterior. A margem bruta alcançou expressiva melhora e atingiu 75,4%, superando a marca obtida no 1S05, de 71,0%. Essa evolução decorre da maior participação das vendas ao mercado privado - com margens superiores às obtidas na comercialização com o

01047-2 SARAIVA S.A. LIVREIROS EDITORES

60.500.139/0001-26

08.01 - COMENTÁRIO DO DESEMPENHO CONSOLIDADO NO TRIMESTRE

governo – e das alterações no mix de vendas nesse segmento, com maior participação de livros jurídicos em relação ao mesmo período do ano anterior.

Resultado Operacional

As despesas operacionais apresentaram crescimento de 3,9% no período, ao somar R\$ 61,7 milhões. A relação entre as despesas operacionais e a receita líquida passou de 45,5% no 1S05 para 46,9% no 1S06. O dissídio coletivo de 5,1%, concedido em setembro/05 e os gastos administrativos, relacionados com a oferta pública de ações realizada em abril/06, no montante de R\$ 0,5 milhão (não incluem as despesas de corretagem), pressionaram o total de despesas.

Com o objetivo de proporcionar ganhos contínuos de eficiência operacional, a Administração da Companhia irá implementar, pelo terceiro ano consecutivo, o programa de gestão de caixa no 2S06. Esse programa, que envolve os principais gestores da empresa, busca adotar práticas de racionalização de gastos e otimização na utilização de recursos.

Geração de Caixa

A geração bruta de caixa operacional (Ebitda) totalizou R\$ 40,4 milhões, ao superar em 6,4% os R\$ 38,0 milhões alcançados no 1S05. A expansão no lucro bruto compensou o acréscimo nas despesas e contribuiu para a evolução da margem Ebitda, que passou de 29,1% (1S05) para 30,7% (1S06).

Reconciliação EBITDA - R\$ mil	1S06	1S05	Var.
Resultado Operacional após a Despesa Financeira Líquida	36.925	34.132	8,2%
(+) Depreciação e Amortização	2.663	3.052	-12,7%
(+) Despesa Financeira Líquida	857	811	5,7%
(=) EBITDA	40.445	37.995	6,4%

Resultado Financeiro / Estrutura de Capital

As despesas financeiras líquidas permaneceram estáveis e somaram R\$ 0,9 milhão no 1S06, ante R\$ 0,8 milhão no 1S05. O impacto da contabilização, neste semestre, de R\$ 2,4 milhões de despesas de intermediação para a oferta pública de ações foi compensado pelo significativo aumento nas receitas financeiras, com a maior posição de caixa.

A forte geração de caixa operacional no período e a entrada de recursos com a oferta pública de distribuição primária de ações ocorrida em abril/06, permitiram o expressivo aumento da posição de caixa líquido, que evoluiu de R\$ 2,1 milhões ao final de 2005, para R\$ 80,4 milhões no encerramento do 1S06.

Durante o 2T06, também ocorreu mais uma liberação de recursos do financiamento obtido com o BNDES, no valor de R\$ 3,5 milhões, destinado à execução do plano de

01047-2 SARAIVA S.A. LIVREIROS EDITORES

60.500.139/0001-26

08.01 - COMENTÁRIO DO DESEMPENHO CONSOLIDADO NO TRIMESTRE

investimentos previsto para o período 2005/2007. Do total contratado de R\$ 32,5 milhões, já foram liberados R\$ 14,5 milhões.

Lucro Líquido

O lucro líquido antes da equivalência patrimonial da controlada Livraria Saraiva acumulou R\$ 22,9 milhões, o que indica acréscimo de 8,1% sobre o resultado obtido no 1S05. O lucro após a equivalência atingiu R\$ 25,5 milhões, montante 10,9% superior à performance do 1S05.

Investimentos

O total de investimentos ao longo do primeiro semestre do ano alcançou R\$ 0,6 milhão e foi direcionado para projetos na área de tecnologia da informação.

LIVRARIA SARAIVA (LIVRARIA E PAPELARIA SARAIVA S/A)

A Livraria atua preponderantemente no varejo de livros, DVDs, música, artigos de papelaria, informática e produtos eletroeletrônicos.

O quadro abaixo apresenta os principais dados do desempenho econômico-financeiro:

Descrição	1S06		1S05		AH %
	R\$ mil	AV %	R\$ mil	AV %	
Receita Bruta	171.213	110,8	131.924	109,9	29,8
Receita Líquida	154.588	100,0	120.002	100,0	28,8
Lucro Bruto	56.696	36,7	45.907	38,3	23,5
Despesas Operacionais	51.412	33,3	42.026	35,0	22,3
EBITDA ajustado	7.874	5,1	6.632	5,5	18,7
Despesas Financeiras Líquidas	676	0,4	866	0,7	-21,9
Lucro Líquido	1.963	1,3	1.841	1,5	6,6

Receita Bruta

A receita bruta da Livraria apresentou crescimento de 29,8% e totalizou R\$ 171,2 milhões. As vendas comparáveis (mesmas lojas + Saraiva.com) tiveram elevação de 24,3%.

01047-2 SARAIVA S.A. LIVREIROS EDITORES

60.500.139/0001-26

08.01 - COMENTÁRIO DO DESEMPENHO CONSOLIDADO NO TRIMESTRE

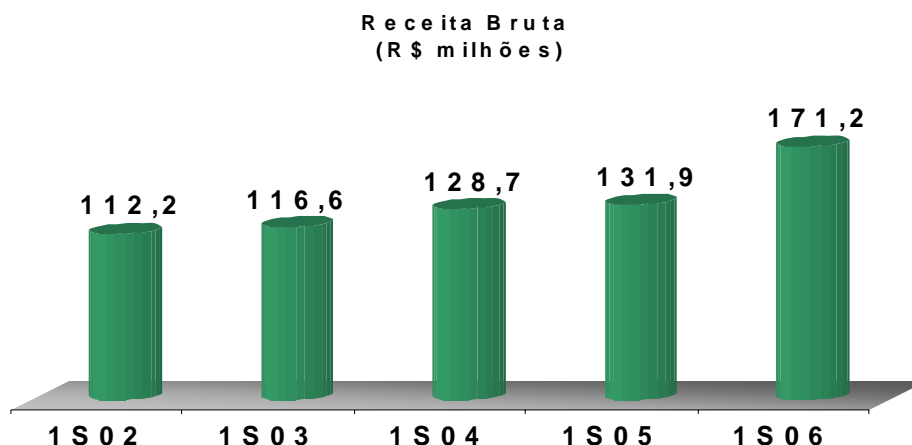

Esse resultado atesta o sucesso do plano de ação adotado no segundo semestre de 2005, que adicionou categorias de produtos no mix de vendas, criou o programa de fidelização “Saraiva Plus” e passou a oferecer opções diferenciadas nas condições de vendas aos clientes, como a ampliação nos prazos de pagamentos.

O bom desempenho das vendas reflete tanto o crescimento na divisão de varejo eletrônico (+61,1%) como o incremento verificado nas lojas físicas (+20,3%). Cabe ressaltar que o crescimento poderia ter sido ainda melhor, não fosse o efeito de retração observado no varejo de Shopping Centers, por conta dos jogos da copa do mundo de futebol durante o mês de junho/06.

Utilizando como parâmetro o índice de crescimento nominal do setor de livros, jornais, revistas e papelaria, divulgado pelo IBGE na pesquisa mensal do comércio (acumulado de janeiro a maio/06) que apontou variação de 6,4%, nota-se importante ganho de participação de mercado da Companhia, dado que o crescimento da Saraiva nesses segmentos no período atingiu 19,2%.

O gráfico a seguir retrata a evolução das vendas das lojas físicas comparáveis, avaliando o crescimento da receita trimestral sobre o mesmo período do ano anterior:

01047-2 SARAIVA S.A. LIVREIROS EDITORES

60.500.139/0001-26

08.01 - COMENTÁRIO DO DESEMPENHO CONSOLIDADO NO TRIMESTRE

Crescimento Nominal das lojas comparáveis - por trimestre

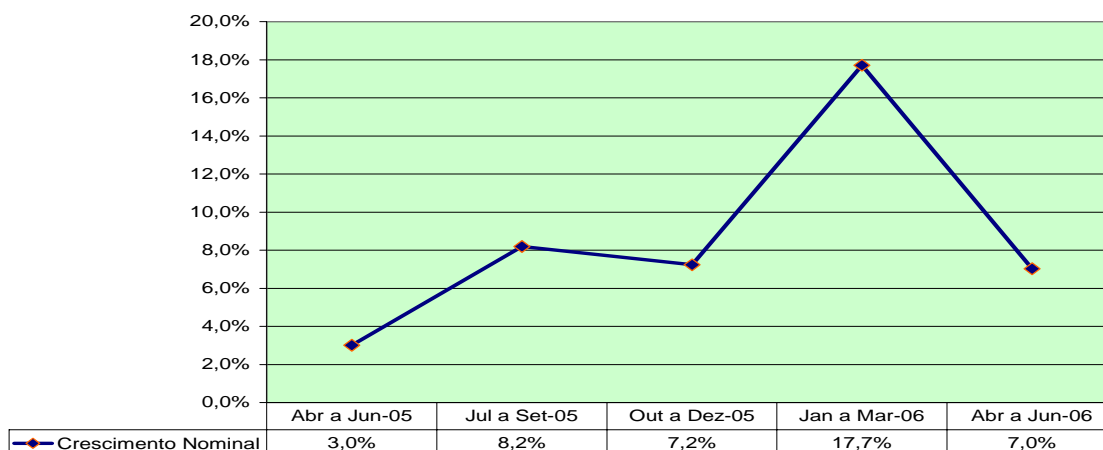

Lucro Bruto

No 1S06, o lucro bruto acumulou R\$ 56,7 milhões, montante 23,5% superior ao registrado no 1S05. A margem bruta cedeu de 38,3% no 1S05 para 36,7% no 1S06, resultado de mudanças no mix de vendas com a maior participação de produtos de informática e, principalmente, de eletroeletrônicos devido às vendas extraordinárias de televisores em razão da copa do mundo de futebol.

Resultado Operacional

Houve melhora na relação entre as despesas operacionais e a receita líquida, que passou de 35,0% no 1S05 para 33,3% no 1S06, reflexo da maior diluição de gastos fixos com a expressiva elevação das vendas.

É importante destacar que o rigoroso controle de gastos tem sido uma das prioridades da Companhia. Com esse objetivo, foi iniciado no final do 2T06, um plano de ação que tem por meta a efetiva redução de despesas e o aperfeiçoamento contínuo na gestão do capital de giro da empresa. Dentro dessa estratégia, foi desenvolvido um estudo por intermédio de uma consultoria especializada, que resultou em uma série de medidas a serem implementadas a partir do 2S06, de otimização das operações de abastecimento das lojas (cross-docking), o que inclui a busca de um espaço único para agregar as atividades logísticas das lojas físicas e do varejo eletrônico.

Geração de Caixa

A geração bruta de caixa operacional (Ebitda) alcançou R\$ 6,6 milhões, o que representou uma margem de 4,2%. Considerando que o Ebitda do 1S06 está diminuído da provisão de R\$ 1,3 milhão, relativa ao resgate futuro de bônus do programa de fidelização "Saraiva Plus", e dado que essa provisão não representa saída de caixa, o Ebitda ajustado no período

01047-2 SARAIVA S.A. LIVREIROS EDITORES

60.500.139/0001-26

08.01 - COMENTÁRIO DO DESEMPENHO CONSOLIDADO NO TRIMESTRE

é de R\$ 7,9 milhões e indica crescimento de 18,7% em relação ao 1S05. A margem Ebitda ajustada cedeu dos 5,5% obtidos no 1S05 para 5,1% no 1S06.

Reconciliação EBITDA - R\$ mil	1S06	1S05	Var.
Resultado Operacional após a Despesa Financeira Líquida	3.416	3.248	5,2%
(+) Depreciação e Amortização	2.463	2.518	-2,2%
(+) Despesa Financeira Líquida	676	866	-21,9%
(=) EBITDA	6.555	6.632	-1,2%
(+) Provisão para resgate de bônus "Saraiva Plus"	1.319	0	-
(=) EBITDA Ajustado	7.874	6.632	18,7%

Resultado Financeiro / Estrutura de Capital

As despesas financeiras líquidas foram de R\$ 0,7 milhão no 1S06, o que representou discreta redução em relação ao resultado do 1S05, de R\$ 0,9 milhão, reflexo da maior disponibilidade média de caixa ao longo do 1S06.

A posição financeira ao final do 1S06 era equivalente ao endividamento líquido de R\$ 0,6 milhão, enquanto que, no encerramento de 2005, essa posição correspondia ao caixa líquido de R\$ 8,1 milhões. Esse resultado é fruto da sazonalidade das operações, além da adoção da estratégia de aumentar o prazo médio de pagamento, concedido aos clientes, que contribuiu positivamente para o acréscimo nas vendas, mas alterou a posição financeira líquida.

Capital de Giro

O ciclo operacional (prazo médio de giro de estoques + contas a receber – contas a pagar), considerando os últimos 12 meses em relação ao período imediatamente anterior, demonstra evolução, com redução de sete dias. A política de ampliação do prazo de contas a receber, como estratégia para alavancar vendas, tem sido equacionada pela maior eficiência na administração do giro de estoques e pelos esforços para aumentar o prazo médio de pagamento de fornecedores. O gráfico a seguir demonstra a evolução da eficiência na administração do capital de giro nos últimos semestres.

Capital de Giro (1) / Receita Bruta (2)

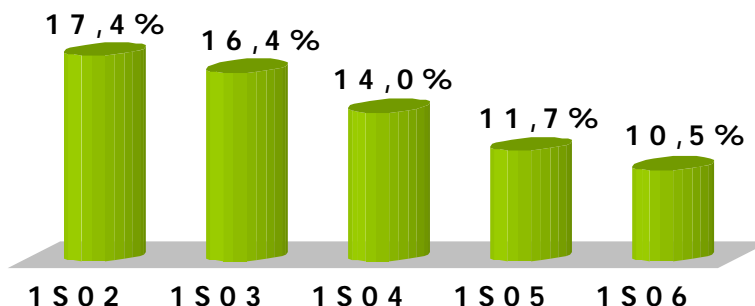

01047-2 SARAIVA S.A. LIVREIROS EDITORES

60.500.139/0001-26

08.01 - COMENTÁRIO DO DESEMPENHO CONSOLIDADO NO TRIMESTRE

(1) Estoques + Clientes – Fornecedores (média mensal últimos 12 meses)

(2) Venda Bruta últimos 12 meses

Lucro Líquido

O lucro líquido obtido no 1S06 somou R\$ 2,0 milhões, com elevação de 6,6% em relação ao 1S05.

Investimentos

Os investimentos do 1S06 totalizaram R\$ 1,1 milhão e foram concentrados em projetos de tecnologia da informação.

Dentro do projeto de expansão da rede de lojas, está contratada mais uma inauguração:

- Loja localizada no Shopping Iguatemi de Florianópolis (o melhor ponto comercial da cidade), com 500 m² de área de vendas e previsão de inauguração em março/07.

Outras unidades se encontram em fase final de contratação, sendo mais uma loja na cidade do Rio de Janeiro e uma outra na cidade de Salvador.

Com o objetivo de adequar algumas das unidades da rede aos novos modelos de Mega Store e de loja tradicional desenvolvidos pela Administração da Companhia, que amplia as categorias de produtos e intensifica o *cross selling*, estão previstas reformas em 18 unidades. Para o segundo semestre/06, essas reformas serão executadas em três lojas:

- Mega Store Shopping Morumbi, em São Paulo;
- Loja tradicional localizada no Shopping Iguatemi, em São Paulo;
- Loja tradicional localizada na cidade de São José do Rio Preto-SP

No final do 1S06, foi fechada a loja tradicional localizada no Shopping West Plaza, em São Paulo, em razão das perspectivas futuras não indicarem potencial de geração de valor.

Marketing

Dois pontos merecem destaque nessa área:

- O sucesso do Programa de Fidelização “Saraiva Plus”, que tem representado importante ferramenta de atração e retenção de clientes. Com menos de um ano de existência, o Programa está perto de completar 1 milhão de associados. No final do 1S06, contava com 921 mil clientes (661 mil provenientes das lojas físicas e 260 mil do site de vendas), o que significa crescimento de 19,3% sobre a base existente no final do 1T06;
- A contratação, em abril/06, da agência de publicidade Taterka, que responderá pela organização da comunicação com os clientes e pelo aperfeiçoamento da identidade visual das lojas e do site.

01047-2 SARAIVA S.A. LIVREIROS EDITORES

60.500.139/0001-26

08.01 - COMENTÁRIO DO DESEMPENHO CONSOLIDADO NO TRIMESTRE

Saraiva.com – Divisão de Varejo Eletrônico

A receita de vendas apresentou expressivo desempenho: expansão de 61,1% no 1S06 em relação ao 1S05. A estratégia de aumentar a gama de categoria de produtos tem contribuído para essa performance e favorecido a elevação do ticket médio, que neste semestre superou em 32,5% o mesmo período de 2005.

Ao analisar a evolução trimestral do crescimento de vendas na Saraiva.com, em comparação com o mesmo trimestre do ano anterior, os resultados demonstram a aceleração obtida nos últimos trimestres, com destaque para o incremento de 79,3% alcançado no 2T06.

Crescimento Nominal da Saraiva.com - por trimestre

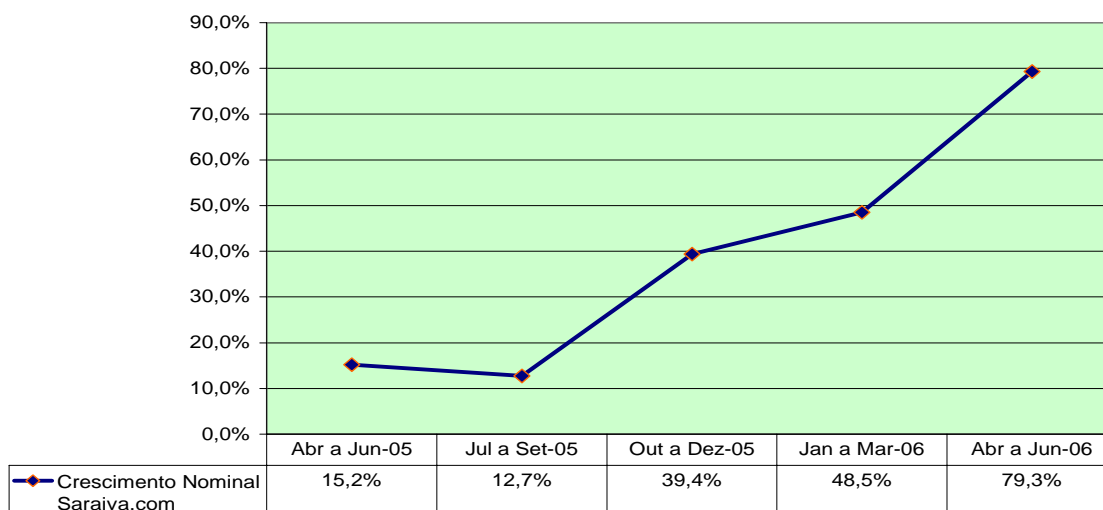

Durante o 2T06 foi ampliada a comercialização de livros, CDs e DVDs importados, com um catálogo de mais de 1 milhão de títulos - estudos indicam significativo potencial de geração de valor nesse segmento.

Com o rápido crescimento das vendas e a implementação da estratégia para elevar o ticket médio, as despesas foram pressionadas e apresentaram crescimento de 55,1%. Para reverter esse quadro e maximizar os benefícios com os ganhos de escala na diluição dos gastos fixos, estão sendo avaliadas diversas medidas de racionalização dentro do programa de gestão de caixa que foi iniciado no final do 2T06.

01047-2 SARAIVA S.A. LIVREIROS EDITORES

60.500.139/0001-26

08.01 - COMENTÁRIO DO DESEMPENHO CONSOLIDADO NO TRIMESTRE

Indicadores Saraiva.com	1S06	1S05	Var.
Receita Bruta (R\$ mil)	49.343	30.638	61,1%
Despesas Operacionais (SG&A)	10.439	6.729	55,1%
EBITDA Ajustado (R\$ mil) (1)	5.801	4.607	25,9%
Clientes ativos (mil) (2)	924	631	46,5%
% sobre Receita Bruta da Livraria	28,8%	23,2%	24,1%
Ticket Médio (R\$)	110,20	83,15	32,5%

- (1) Ebitda ajustado: soma no cálculo a provisão para resgate futuro de bônus do "Saraiva Plus" (R\$ 438 mil), que não representa saída de caixa.
 (2) Clientes ativos: usuário que realizou pelo menos uma compra por ano nos últimos dois anos.

Receita Bruta X SG & A (*)
 (R\$ milhões)

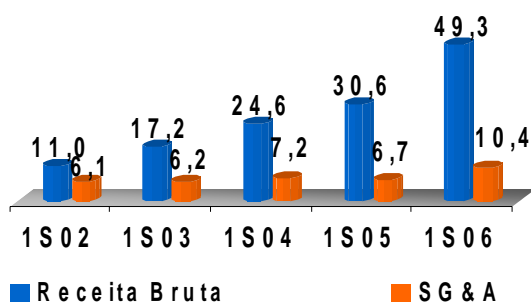

(*) Despesas com Vendas, Gerais e Administrativas

01047-2 SARAIVA S.A. LIVREIROS EDITORES

60.500.139/0001-26

08.01 - COMENTÁRIO DO DESEMPENHO CONSOLIDADO NO TRIMESTRE

CONSOLIDADO

A tabela abaixo apresenta os principais dados do desempenho econômico-financeiro consolidado:

R\$ mil	1S06	1S05	Var.
Receita Bruta	295.488	257.136	14,9%
Receita Líquida	278.721	245.110	13,7%
Lucro Bruto	156.010	138.515	12,6%
<i>Margem Bruta</i>	<i>56,0%</i>	<i>56,5%</i>	
Resultado Operacional (EBIT) (a)	41.875	39.057	7,2%
<i>Margem Operacional</i>	<i>15,0%</i>	<i>15,9%</i>	
Resultado Financeiro	(1.534)	(1.678)	-8,6%
Lucro Líquido	25.489	22.990	10,9%
<i>Margem Líquida</i>	<i>9,1%</i>	<i>9,4%</i>	
EBITDA Ajustado (b)	48.320	44.627	8,3%
<i>Margem EBITDA</i>	<i>17,3%</i>	<i>18,2%</i>	
Ativo Total	339.975	220.010	54,5%
Patrimônio Líquido	224.444	126.877	76,9%
Caixa / (Endividamento) Líquido	79.793	10.508	659,4%

(a) Lucro antes dos juros e impostos

(b) Lucro antes dos juros, impostos, depreciações, amortizações e provisão para resgate de bônus do "Saraiva Plus"

Receita Bruta Consolidada

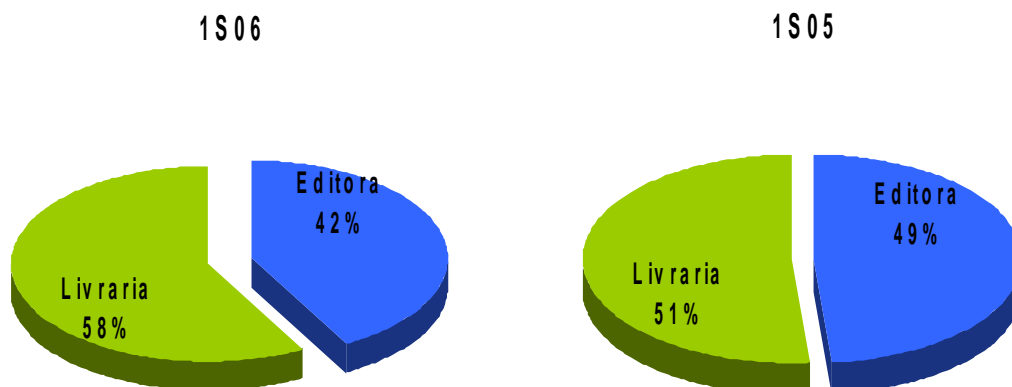

01047-2 SARAIVA S.A. LIVREIROS EDITORES

60.500.139/0001-26

08.01 - COMENTÁRIO DO DESEMPENHO CONSOLIDADO NO TRIMESTRE

Receita Bruta

A receita bruta consolidada atingiu R\$ 295,5 milhões, o que significou elevação de 14,9% em relação ao 1S05. Esse desempenho reflete, principalmente, o aumento das vendas pela Livraria Saraiva.

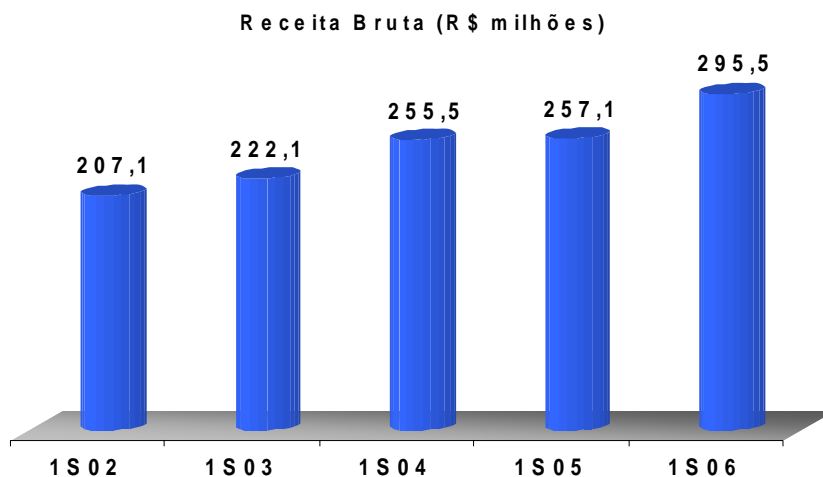

Lucro Bruto

O lucro bruto consolidado alcançou R\$ 156,0 milhões e apresentou crescimento de 12,6% sobre o 1S05. A margem bruta consolidada manteve-se praticamente estável: passou de 56,5% no 1S05 para 56,0% no 1S06. A melhora na margem da Editora foi compensada pela maior participação ponderada da Livraria no consolidado.

Resultado Operacional

O resultado operacional antes das despesas financeiras líquidas (Ebit) registrou R\$ 41,9 milhões, equivalentes ao acréscimo de 7,2% se comparado ao 1S05.

Geração de Caixa

A geração bruta de caixa ajustada cresceu 8,3% e acumulou R\$ 48,3 milhões. A margem ajustada alcançou 17,3% no 1S06, ante 18,2% no 1S05.

Reconciliação EBITDA - R\$ mil	1S06	1S05	Var.
Resultado Operacional após a Despesa Financeira Líquida	40.341	37.379	7,9%
(+) Depreciação e Amortização	5.126	5.570	-8,0%
(+) Despesa Financeira Líquida	1.534	1.678	-8,6%
(=) EBITDA	47.001	44.627	5,3%
(+) Provisão para resgate de bônus "Saraiva Plus"	1.319	0	-
(=) EBITDA Ajustado	48.320	44.627	8,3%

01047-2 SARAIVA S.A. LIVREIROS EDITORES

60.500.139/0001-26

08.01 - COMENTÁRIO DO DESEMPENHO CONSOLIDADO NO TRIMESTRE

Resultado Financeiro

As despesas financeiras líquidas consolidadas tiveram queda de 8,6% no 1S06. O acréscimo por conta da contabilização das despesas com a intermediação da oferta pública de ações foi mais do que compensado pela elevação da receita financeira, decorrente da maior posição de caixa líquido no período.

Lucro Líquido

O lucro líquido semestral consolidado acumulou o montante recorde de R\$ 25,5 milhões, o que corresponde à elevação de 10,9% sobre o lucro apurado no 1S05.

ESTRUTURA DE CAPITAL

A posição financeira consolidada, refletindo a geração operacional de caixa e a entrada líquida de R\$ 63,6 milhões relativos aos recursos provenientes da oferta pública de ações, evoluiu de um caixa líquido de R\$ 6,1 milhões no encerramento de 2005, para R\$ 79,8 milhões ao final do 1S06.

No mês de junho/06, ocorreu o pagamento da última parcela do financiamento obtido com a IFC, o que zerou o passivo financeiro em moeda estrangeira da Companhia.

Com o objetivo de otimizar a estrutura de capital para fazer frente aos projetos de investimento necessários ao fortalecimento da competitividade do Grupo Saraiva, a Companhia tem obtido importantes parcerias com o BNDES.

Na Editora, foi contratado um financiamento de R\$ 32,5 milhões, no final de 2005, dos quais R\$ 14,5 milhões já foram liberados para o plano de investimentos 2005/07.

Na Livraria, existe um pleito de financiamento de R\$ 22,1 milhões, em fase final de aprovação, destinado ao programa de expansão de lojas físicas 2005/08 (em execução), e ao projeto de reforma de 18 unidades da rede. O investimento total previsto nesses dois projetos é de R\$ 28,4 milhões (capex), sem considerar capital de giro e despesas pré-operacionais.

MERCADO DE CAPITAIS

O principal destaque do 1S06 foi a realização da Oferta Pública de Distribuição Primária e Secundária de Ações, ocorrida em abril/06, na qual a Companhia emitiu 3.000.000 de ações preferenciais, ao preço de R\$ 22,00 por ação, e alguns dos principais acionistas preferencialistas venderam parte de suas posições no mercado, perfazendo o total de 5.299.965 ações para a oferta secundária. Esse evento, em conjunto com outras medidas

01047-2 SARAIVA S.A. LIVREIROS EDITORES

60.500.139/0001-26

08.01 - COMENTÁRIO DO DESEMPENHO CONSOLIDADO NO TRIMESTRE

que a Saraiva vem adotando sistematicamente para intensificar a aproximação com o mercado de capitais, têm contribuído significativamente para o expressivo aumento na liquidez dos papéis da Companhia. Alguns exemplos concretos dessa postura:

- a Saraiva foi a primeira empresa no Brasil a oferecer, em março de 2000, o mecanismo de *tag along* de 90% aos portadores de ações preferenciais;
- a Companhia aderiu às Práticas Diferenciadas de Governança Corporativa Nível 2 da Bovespa em março/06;
- o Estatuto da Companhia determina a distribuição da disponibilidade financeira (caixa e bancos + aplicações financeiras – empréstimos e financiamentos de curto e longo prazo), do que exceder 25% dos ativos totais, caso isso ocorra por quatro trimestres consecutivos;
- a contratação do Banco Pactual, em março/06, para atuar como formador de mercado.

Os indicadores a seguir resumem a movimentação das ações no período:

Indicadores	1S06	1S05	Var.
Número de Negócios (1)	14.842	461	3119,5%
Participação nos Pregões - % (1)	100,0	73,2	36,6%
Quantidade Negociada - mil (1)	8.890	1.569	466,6%
Volume Negociado - R\$ mil (1)	179.906	20.366	783,4%
Preço da Ação - R\$ (1) (2)	20,30	13,10	55,0%
Total de Ações em Circulação - mil (2) (3)	28.230	22.937	23,1%
Valor de Mercado - R\$ milhões (2)	573,1	300,5	90,7%

Fonte: Bovespa

(1) Referente Ação PN (SLED4)

(2) No final do período

(3) Houve bonificação de 2.326.920 ações preferenciais em 06/01/06, conforme decisão da AGE. Houve emissão de 3.000.000 de ações preferenciais em abril/06.

Em reconhecimento ao contínuo trabalho que a administração da Companhia vem desenvolvendo junto ao mercado de capitais, que comprova o forte compromisso com a transparência e a qualidade das informações prestadas, a Saraiva recebeu Menção Honrosa em duas categorias na premiação realizada pelo IBRI (Instituto Brasileiro de Relações com Investidores) e a IR Magazine, em associação com a PR Newswire e a Revista RI, durante o IR Magazine Awards 2006 Brasil:

- Melhor programa de relações com investidores (de empresas small & mid cap);
- Melhor executivo (João Luís Ramos Hopp) de relações com investidores (de empresas small & mid cap).

01047-2 SARAIVA S.A. LIVREIROS EDITORES

60.500.139/0001-26

08.01 - COMENTÁRIO DO DESEMPENHO CONSOLIDADO NO TRIMESTRE

A valorização das ações preferenciais (SLED4) atingiu 55,0% nos últimos 12 meses, o que supera o desempenho de 46,2% do Ibovespa no período.

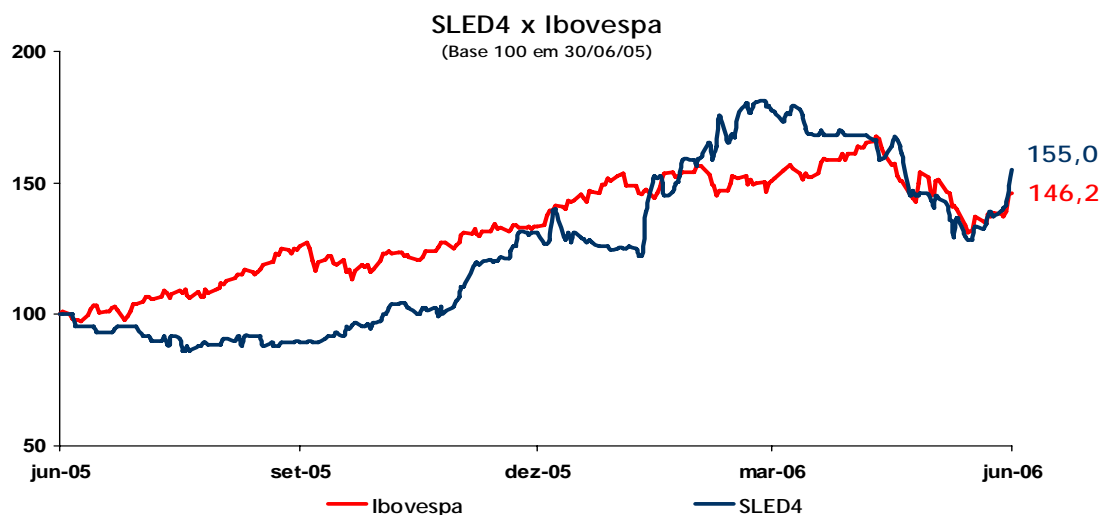

PERSPECTIVAS

A Saraiva encontra-se em posição privilegiada financeira e operacionalmente para participar ativamente das oportunidades de consolidação dos setores editorial e livreiro. Aliado a isso, a Companhia conta com uma gestão altamente profissionalizada, orientada para a geração de valor e alinhada com os interesses dos acionistas, fatores que favorecem a continuidade do crescimento de forma rentável e consistente.

As perspectivas da **Editora** estão fundamentadas:

- na capacidade técnica e financeira para aquisições estratégicas de editoras e catálogos;
- na possibilidade de ampliação dos programas governamentais para os ensinos fundamental e médio e na reconhecida excelência editorial de seus profissionais e autores, que têm proporcionado altos índices de aprovação dos livros inscritos nos programas oficiais de aquisição de livros didáticos – entre os principais grupos editoriais, a Saraiva foi a empresa com maior índice de aprovação para o PNLD/07;
- na forte estrutura de distribuição e logística, com abrangência nacional;
- no desenvolvimento de ações diferenciadas que fortalecem o relacionamento com seu principal público alvo, que são os professores;
- na contínua renovação do catálogo editorial e na exploração de novos nichos de mercado, como o mercado de ensino à distância;

01047-2 SARAIVA S.A. LIVREIROS EDITORES

60.500.139/0001-26

08.01 - COMENTÁRIO DO DESEMPENHO CONSOLIDADO NO TRIMESTRE

Na **Livraria**, essas perspectivas se fundamentam:

- no projeto de expansão da rede de lojas físicas iniciado em 2005, que prevê a abertura de mais 11 unidades até 2008 e que proporcionará importantes ganhos de escala;
- no projeto de conversão das atuais lojas, que serão remodeladas para adaptar as áreas de vendas às novas categorias de produtos, potencializando o *cross selling*;
- na possibilidade de estudar eventuais oportunidades de aquisição de outras empresas do setor ou pontos comerciais, que agreguem sinergias e ganhos de escala;
- no potencial de geração de valor a partir das parcerias firmadas com fornecedores estrangeiros para a comercialização de extensa gama de títulos importados de livros, CDs e DVDs (no médio prazo, estima-se que o segmento de livros importados passe a representar entre 7 e 10% do total dessa linha);
- na continuidade do sucesso do programa de fidelização “Saraiva Plus”, que, aliado às demais ações de marketing, tem contribuído de forma relevante para a conquista de *market share*;
- no impressionante ritmo de crescimento do segmento de *e-commerce* no Brasil. Existem várias razões para acreditar que a expansão desse mercado continuará expressiva. O acesso em alta velocidade vem se popularizando e o número de usuários que compra pela Internet tem crescido rapidamente, além do aumento na frequência de compras dos usuários habituais.

01.01 - IDENTIFICAÇÃO

1 - CÓDIGO CVM 01047-2	2 - DENOMINAÇÃO SOCIAL SARAIVA S.A. LIVREIROS EDITORES	3 - CNPJ 60.500.139/0001-26
---------------------------	---	--------------------------------

09.01 - PARTICIPAÇÕES EM SOCIEDADES CONTROLADAS E/OU COLIGADAS

1- ITEM	2 - RAZÃO SOCIAL DA CONTROLADA/COLIGADA	3 - CNPJ	4 - CLASSIFICAÇÃO	5 - % PARTICIPAÇÃO NO CAPITAL DA INVESTIDA	6 - % PATRIMÔNIO LÍQUIDO DA INVESTIDORA
7 - TIPO DE EMPRESA		8 - NÚMERO DE AÇÕES DETIDAS NO TRIMESTRE ATUAL (Mil)	9 - NÚMERO DE AÇÕES DETIDAS NO TRIMESTRE ANTERIOR (Mil)		
01	LIVRARIA E PAPELARIA SARAIVA S.A.	61.254.454/0001-83	FECHADA CONTROLADA	99,91	24,62
	EMPRESA COMERCIAL, INDUSTRIAL E OUTRAS		57.490		57.490

01047-2 SARAIVA S.A. LIVREIROS EDITORES

60.500.139/0001-26

16.01 - OUTRAS INFORMAÇÕES QUE A COMPANHIA ENTENDA RELEVANTES

Requisitos adicionais previstos para o Nível 2 de Práticas de Governança Corporativa

1. Acionistas com mais de 5% das ações de cada espécie e classe - ITR

POSIÇÃO ACIONÁRIA DOS DETENTORES DE MAIS DE 5% DAS AÇÕES DE CADA ESPÉCIE E CLASSE DA COMPANHIA, ATÉ O NÍVEL DE PESSOA FÍSICA						
Companhia: Saraiva S.A. Livreiros Editores						Posição em [31/07/2006] (Em [Mil] Ações)
Acionista	Ações Ordinárias		Ações Preferenciais		Total	
	Quantidade	%	Quantidade	%	Quantidade	%
Jorge Eduardo Saraiva	4.520	46,98	-	-	4.520	15,81
Olga Maria Barbosa Saraiva	1.131	11,76	-	-	1.131	3,95
Maria Eugênia Saraiva M.Gonçalves	494	5,13	-	-	494	1,73
Maria Henriqueta Saraiva M.Gonçalves	494	5,13	13	0,07	507	1,77
Maria Cecília Saraiva M. Gonçalves	494	5,13	50	0,27	544	1,90
Maria Sylvia Saraiva M. Gonçalves	494	5,13	-	-	494	1,73
Hatteras LLC (i)	1	0,01	1.402	7,39	1.403	4,91
IRB Brasil Resseguros S A (ii)	-	-	980	5,16	980	3,43
HSBC Global Investment Funds (i)	-	-	1.102	5,81	1.102	3,85
Ações em tesouraria			366	1,93	366	1,28
Outros	1.994	20,73	15.061	79,37	17.055	59,64
Total	9.622	100	18.974	100	28.596	100

(i) Acionista com sede no exterior

(ii) As informações até o nível de pessoa física não foram divulgadas pelo IRB Brasil Resseguros

01047-2 SARAIVA S.A. LIVREIROS EDITORES

60.500.139/0001-26

16.01 - OUTRAS INFORMAÇÕES QUE A COMPANHIA ENTENDA RELEVANTES

2. Posição dos controladores, administradores e ações em circulação

POSIÇÃO ACIONÁRIA CONSOLIDADA DOS CONTROLADORES E ADMINISTRADORES E AÇÕES EM CIRCULAÇÃO Posição em [31/07/2006]						
Acionista	Quantidade de Ações Ordinárias (Em Unidades)	%	Quantidade de Ações Preferenciais (Em Unidades)	%	Quantidade Total de Ações (Em Unidades)	%
Controlador	4.520.326	46,98	-	-	4.520.326	15,81
Administradores						
Conselho de Administração	649.594	6,75	50.500	0,26	700.094	2,45
Diretoria	-	-	82.609	0,44	82.609	0,29
Conselho Fiscal (iii)	-	-	-	-	-	-
Ações em Tesouraria	-	-	365.750	1,93	365.750	1,28
Outros Acionistas	4.452.393	46,27	18.474.951	97,37	22.927.344	80,17
Total	9.622.313	100	18.973.810	100	28.596.123	100
Ações em Circulação	4.452.393	46,27	18.474.951	97,37	22.927.344	80,17

POSIÇÃO ACIONÁRIA CONSOLIDADA DOS CONTROLADORES E ADMINISTRADORES E AÇÕES EM CIRCULAÇÃO Posição em [31/07/2005] (12 meses atrás)						
Acionista	Quantidade de Ações Ordinárias (Em Unidades)	%	Quantidade de Ações Preferenciais (Em Unidades)	%	Quantidade Total de Ações (Em Unidades)	%
Controlador	4.520.326	46,98	85.744	0,63	4.606.070	19,79
Administradores						
Conselho de Administração	649.494	6,75	103.287	0,75	752.781	3,24
Diretoria	-	-	78.925	0,58	78.925	0,34
Conselho Fiscal (iii)	-	-	-	-	-	-
Ações em Tesouraria	-	-	332.500	2,44	332.500	1,43
Outros Acionistas	4.452.493	46,27	13.046.434	95,60	17.498.927	75,20
Total	9.622.313	100	13.646.890	100	23.269.203	100
Ações em Circulação	4.452.493	46,27	13.046.434	95,60	17.498.927	75,20

01047-2 SARAIVA S.A. LIVREIROS EDITORES

60.500.139/0001-26

16.01 - OUTRAS INFORMAÇÕES QUE A COMPANHIA ENTENDA RELEVANTES

(iii) *A Companhia não instalou o Conselho Fiscal.*

3. Cláusula compromissória de arbitragem

A Companhia está vinculada à arbitragem na Câmara de Arbitragem do Mercado, conforme Cláusula Compromissória constante no Estatuto Social.

01047-2 SARAIVA S.A. LIVREIROS EDITORES

60.500.139/0001-26

17.01 - RELATÓRIO DA REVISÃO ESPECIAL - SEM RESSALVA

Aos Acionistas e Conselho de Administração da
Saraiva S/A Livreiros Editores
São Paulo - SP

1. Efetuamos uma revisão especial das Informações Trimestrais - ITR da Saraiva S.A. Livreiros Editores e controlada, referentes ao trimestre e semestre findos em 30 de junho de 2006, elaboradas de acordo com as práticas contábeis adotadas no Brasil e sob a responsabilidade da Administração da Companhia e de sua controlada, compreendendo os balanços patrimoniais (individual e consolidado), as respectivas demonstrações do resultado e os relatórios de desempenho.
2. Nossa revisão foi efetuada de acordo com as normas específicas estabelecidas pelo IBRACON - Instituto dos Auditores Independentes do Brasil, em conjunto com o Conselho Federal de Contabilidade, e consistiu, principalmente, em: (a) indagação e discussão com os administradores responsáveis pelas áreas contábil, financeira e operacional da Companhia e de sua controlada quanto aos principais critérios adotados na elaboração das Informações Trimestrais; e (b) revisão das informações e dos eventos subsequentes que tenham ou possam vir a ter efeitos relevantes sobre a situação financeira e as operações da Companhia e de sua controlada.
3. Baseados em nossa revisão especial, não temos conhecimento de nenhuma modificação relevante que deva ser feita nas Informações Trimestrais acima referidas para que estas estejam de acordo com as práticas contábeis adotadas no Brasil, aplicadas de forma condizente com as normas expedidas pela Comissão de Valores Mobiliários, especificamente aplicáveis à elaboração das Informações Trimestrais obrigatórias.
4. As informações suplementares para o trimestre e semestre findos em 30 de junho de 2006 e de 2005, referentes às demonstrações do fluxo de caixa (controladora e consolidado), são apresentadas com o propósito de permitir análises adicionais e não são requeridas como parte das demonstrações financeiras básicas. Essas informações foram por nós revisadas de acordo com as normas específicas mencionadas no parágrafo 2 e, baseados em nossa revisão, não temos conhecimento de nenhuma modificação relevante que deva ser feita para que elas estejam adequadamente apresentadas, em todos os aspectos relevantes, em relação às informações trimestrais tomadas em conjunto.
5. Os balanços patrimoniais (controladora e consolidado) levantados em 31 de março de 2006 e as demonstrações do resultado (controladora e consolidado) para o trimestre e semestre findos em 30 de junho de 2005, apresentados para fins de comparação, foram por nós revisados e nossos relatórios de revisão especial, emitidos em 12 de maio de 2006 e 11 de agosto de 2005, respectivamente, não contiveram ressalvas.

São Paulo, 11 de agosto de 2006

DELOITTE TOUCHE TOHMATSU
Auditores Independentes
CRC nº 2 SP 011609/O-8

Maurício Pires de Andrade Resende
Contador
CRC nº 1 MG 049699/O-2 "T" SP

As folhas das ITR, por nós revisadas, estão rubricadas tão-somente para fins de identificação.

01.01 - IDENTIFICAÇÃO

1 - CÓDIGO CVM	2 - DENOMINAÇÃO SOCIAL	3 - CNPJ
01047-2	SARAIVA S.A. LIVREIROS EDITORES	60.500.139/0001-26

CONTROLADA/COLIGADA

DENOMINAÇÃO SOCIAL
LIVRARIA E PAPELARIA SARAIVA S.A.

18.01 - DEMONSTRAÇÃO DO RESULTADO DA CONTROLADA/COLIGADA (Reais Mil)

1 - CÓDIGO	2 - DESCRIÇÃO	3 - 01/04/2006 a 30/06/2006	4 - 01/01/2006 a 30/06/2006	5 - 01/04/2005 a 30/06/2005	6 - 01/01/2005 a 30/06/2005
3.01	Receita Bruta de Vendas e/ou Serviços	73.226	171.213	56.640	131.924
3.02	Deduções da Receita Bruta	(8.108)	(16.625)	(5.365)	(11.922)
3.03	Receita Líquida de Vendas e/ou Serviços	65.118	154.588	51.275	120.002
3.04	Custo de Bens e/ou Serviços Vendidos	(41.042)	(97.892)	(30.644)	(74.095)
3.05	Resultado Bruto	24.076	56.696	20.631	45.907
3.06	Despesas/Receitas Operacionais	(25.652)	(53.280)	(20.762)	(42.659)
3.06.01	Com Vendas	(19.311)	(40.618)	(15.930)	(33.204)
3.06.02	Gerais e Administrativas	(4.229)	(8.331)	(3.385)	(6.304)
3.06.02.01	Honorários dos administradores	(461)	(896)	(244)	(489)
3.06.02.02	Outras	(3.768)	(7.435)	(3.141)	(5.815)
3.06.03	Financeiras	(633)	(676)	(232)	(866)
3.06.03.01	Receitas Financeiras	131	793	496	717
3.06.03.02	Despesas Financeiras	(764)	(1.469)	(728)	(1.583)
3.06.04	Outras Receitas Operacionais	104	151	129	479
3.06.05	Outras Despesas Operacionais	(1.583)	(3.806)	(1.344)	(2.764)
3.06.05.01	Depreciações e amortizações	(1.223)	(2.463)	(1.231)	(2.518)
3.06.05.02	Outras	(360)	(1.343)	(113)	(246)
3.06.06	Resultado da Equivalência Patrimonial	0	0	0	0
3.07	Resultado Operacional	(1.576)	3.416	(131)	3.248
3.08	Resultado Não Operacional	(28)	(109)	(75)	(158)
3.08.01	Receitas	0	0	0	0
3.08.02	Despesas	(28)	(109)	(75)	(158)

01.01 - IDENTIFICAÇÃO

1 - CÓDIGO CVM	2 - DENOMINAÇÃO SOCIAL	3 - CNPJ
01047-2	SARAIVA S.A. LIVREIROS EDITORES	60.500.139/0001-26

CONTROLADA/COLIGADA

DENOMINAÇÃO SOCIAL
LIVRARIA E PAPELARIA SARAIVA S.A.

18.01 - DEMONSTRAÇÃO DO RESULTADO DA CONTROLADA/COLIGADA (Reais Mil)

1 - CÓDIGO	2 - DESCRIÇÃO	3 - 01/04/2006 a 30/06/2006	4 - 01/01/2006 a 30/06/2006	5 - 01/04/2005 a 30/06/2005	6 - 01/01/2005 a 30/06/2005
3.09	Resultado Antes Tributação/Participações	(1.604)	3.307	(206)	3.090
3.10	Provisão para IR e Contribuição Social	0	0	103	(877)
3.11	IR Diferido	535	(1.126)	(46)	(167)
3.12	Participações/Contribuições Estatutárias	107	(218)	14	(205)
3.12.01	Participações	107	(218)	14	(205)
3.12.02	Contribuições	0	0	0	0
3.13	Reversão dos Juros sobre Capital Próprio	0	0	0	0
3.15	Lucro/Prejuízo do Período	(962)	1.963	(135)	1.841
	NÚMERO AÇÕES, EX-TESOURARIA (Mil)	57.540	57.540	57.540	57.540
	LUCRO POR AÇÃO		0,03412		0,03200
	PREJUÍZO POR AÇÃO	(0,01672)		(0,00235)	

01047-2 SARAIVA S.A. LIVREIROS EDITORES

60.500.139/0001-26

18.02 - COMENTÁRIO DO DESEMPENHO DA CONTROLADA/COLIGADA

Controlada/Coligada : LIVRARIA E PAPELARIA SARAIVA S.A.

VIDE COMENTÁRIO DO DESEMPENHO CONSOLIDADO NO TRIMESTRE – 08.01 / ITR.

01.01 - IDENTIFICAÇÃO

1 - CÓDIGO CVM 01047-2	2 - DENOMINAÇÃO SOCIAL SARAIVA S.A. LIVREIROS EDITORES	3 - CNPJ 60.500.139/0001-26
---------------------------	---	--------------------------------

ÍNDICE

GRUPO	QUADRO	DESCRIÇÃO	PÁGINA
01	01	IDENTIFICAÇÃO	1
01	02	SEDE	1
01	03	DIRETOR DE RELAÇÕES COM INVESTIDORES (Endereço para Correspondência com a Companhia)	1
01	04	REFERÊNCIA DO ITR	1
01	05	COMPOSIÇÃO DO CAPITAL SOCIAL	2
01	06	CARACTERÍSTICAS DA EMPRESA	2
01	07	SOCIEDADES NÃO INCLuíDAS NAS DEMONSTRAÇÕES FINANCEIRAS CONSOLIDADAS	2
01	08	PROVENTOS EM DINHEIRO	2
01	09	CAPITAL SOCIAL SUBSCRITO E ALTERAÇÕES NO EXERCÍCIO SOCIAL EM CURSO	3
01	10	DIRETOR DE RELAÇÕES COM INVESTIDORES	3
02	01	BALANÇO PATRIMONIAL ATIVO	4
02	02	BALANÇO PATRIMONIAL PASSIVO	6
03	01	DEMONSTRAÇÃO DO RESULTADO	8
04	01	NOTAS EXPLICATIVAS	10
05	01	COMENTÁRIO DO DESEMPENHO DA COMPANHIA NO TRIMESTRE	30
06	01	BALANÇO PATRIMONIAL ATIVO CONSOLIDADO	31
06	02	BALANÇO PATRIMONIAL PASSIVO CONSOLIDADO	33
07	01	DEMONSTRAÇÃO DO RESULTADO CONSOLIDADO	35
08	01	COMENTÁRIO DO DESEMPENHO CONSOLIDADO NO TRIMESTRE	37
09	01	PARTICIPAÇÃO EM SOCIEDADES CONTROLADAS E/OU COLIGADAS	54
16	01	OUTRAS INFORMAÇÕES QUE A COMPANHIA ENTENDA RELEVANTES	55
17	01	RELATÓRIO DA REVISÃO ESPECIAL	58
		Livraria e Papelaria Saraiva S.A.	
18	01	DEMONSTRAÇÃO DO RESULTADO DA CONTROLADA/COLIGADA	59
18	02	COMENTÁRIO DO DESEMPENHO DA CONTROLADA/COLIGADA	61