

O REGISTRO NA CVM NÃO IMPLICA QUALQUER APRECIÇÃO SOBRE A COMPANHIA, SENDO OS SEUS ADMINISTRADORES RESPONSÁVEIS PELA VERACIDADE DAS INFORMAÇÕES PRESTADAS.

01.01 - IDENTIFICAÇÃO

1 - CÓDIGO CVM 01047-2	2 - DENOMINAÇÃO SOCIAL SARAIVA S.A. LIVREIROS EDITORES	3 - CNPJ 60.500.139/0001-26
4 - NIRE 35300025300		

01.02 - SEDE

1 - ENDEREÇO COMPLETO Av. Marquês de São Vicente nº 1697		2 - BAIRRO OU DISTRITO Barra Funda	
3 - CEP 01139-904	4 - MUNICÍPIO São Paulo		5 - UF SP
6 - DDD 011	7 - TELEFONE 3611-3344	8 - TELEFONE -	9 - TELEFONE -
10 - TELEX	11 - DDD 011	12 - FAX 3611-3308	13 - FAX -
14 - FAX -			
15 - E-MAIL http://www.editorasaraiva.com.br			

01.03 - DIRETOR DE RELAÇÕES COM INVESTIDORES (Endereço para Correspondência com a Companhia)

1 - NOME João Luís Ramos Hopp			
2 - ENDEREÇO COMPLETO Rua Edgar Teotônio Santana 206		3 - BAIRRO OU DISTRITO Barra Funda	
4 - CEP 01140-030	5 - MUNICÍPIO São Paulo		6 - UF SP
7 - DDD 011	8 - TELEFONE 3611-3344	9 - TELEFONE -	10 - TELEFONE -
11 - TELEX	12 - DDD 011	13 - FAX 3619-3062	14 - FAX -
15 - FAX -			
16 - E-MAIL jlhopp@editorasaraiva.com.br			

01.04 - REFERÊNCIA / AUDITOR

EXERCÍCIO SOCIAL EM CURSO		TRIMESTRE ATUAL			TRIMESTRE ANTERIOR		
1 - INÍCIO	2 - TÉRMINO	3 - NÚMERO	4 - INÍCIO	5 - TÉRMINO	6 - NÚMERO	7 - INÍCIO	8 - TÉRMINO
01/01/2006	31/12/2006	3	01/07/2006	30/09/2006	2	01/04/2006	30/06/2006
9 - NOME/RAZÃO SOCIAL DO AUDITOR Deloitte Touche Tohmatsu Auditores Independentes					10 - CÓDIGO CVM 00385-9		
11 - NOME DO RESPONSÁVEL TÉCNICO Maurício Pires de Andrade Resende					12 - CPF DO RESP. TÉCNICO 603.835.426-34		

01.01 - IDENTIFICAÇÃO

1 - CÓDIGO CVM	2 - DENOMINAÇÃO SOCIAL	3 - CNPJ
01047-2	SARAIVA S.A. LIVREIROS EDITORES	60.500.139/0001-26

01.05 - COMPOSIÇÃO DO CAPITAL SOCIAL

Número de Ações (Mil)	1 - TRIMESTRE ATUAL 30/09/2006	2 - TRIMESTRE ANTERIOR 30/06/2006	3 - IGUAL TRIMESTRE EX. ANTERIOR 30/09/2005
Do Capital Integralizado			
1 - Ordinárias	9.622	9.622	9.622
2 - Preferenciais	18.974	18.974	13.647
3 - Total	28.596	28.596	23.269
Em Tesouraria			
4 - Ordinárias	0	0	0
5 - Preferenciais	366	366	333
6 - Total	366	366	333

01.06 - CARACTERÍSTICAS DA EMPRESA

1 - TIPO DE EMPRESA Empresa Comercial, Industrial e Outras
2 - TIPO DE SITUAÇÃO Operacional
3 - NATUREZA DO CONTROLE ACIONÁRIO Privada Nacional
4 - CÓDIGO ATIVIDADE
5 - ATIVIDADE PRINCIPAL Edição e impressão de livros
6 - TIPO DE CONSOLIDADO Total
7 - TIPO DO RELATÓRIO DOS AUDITORES Sem Ressalva

01.07 - SOCIEDADES NÃO INCLUÍDAS NAS DEMONSTRAÇÕES FINANCEIRAS CONSOLIDADAS

1 - ITEM	2 - CNPJ	3 - DENOMINAÇÃO SOCIAL
----------	----------	------------------------

01.08 - PROVENTOS EM DINHEIRO DELIBERADOS E/OU PAGOS DURANTE E APÓS O TRIMESTRE

1 - ITEM	2 - EVENTO	3 - APROVAÇÃO	4 - PROVENTO	5 - INÍCIO PGTO.	6 - TIPO AÇÃO	7 - VALOR DO PROVENTO P/ AÇÃO
----------	------------	---------------	--------------	------------------	---------------	-------------------------------

01.01 - IDENTIFICAÇÃO

1 - CÓDIGO CVM 01047-2	2 - DENOMINAÇÃO SOCIAL SARAIVA S.A. LIVREIROS EDITORES	3 - CNPJ 60.500.139/0001-26
---------------------------	---	--------------------------------

01.09 - CAPITAL SOCIAL SUBSCRITO E ALTERAÇÕES NO EXERCÍCIO SOCIAL EM CURSO

1- ITEM	2 - DATA DA ALTERAÇÃO	3 - VALOR DO CAPITAL SOCIAL (Reais Mil)	4 - VALOR DA ALTERAÇÃO (Reais Mil)	5 - ORIGEM DA ALTERAÇÃO	7 - QUANTIDADE DE AÇÕES EMITIDAS (Mil)	8 - PREÇO DA AÇÃO NA EMISSÃO (Reais)
01	06/01/2006	67.827	21.422	Reserva de Lucro	0	0,0000000000
02	06/01/2006	81.774	13.947	Reserva de Capital	0	0,0000000000
03	11/04/2006	147.774	66.000	Subscrição Pública	3.000.000	22,0000000000

01.10 - DIRETOR DE RELAÇÕES COM INVESTIDORES

1 - DATA 10/11/2006	2 - ASSINATURA
------------------------	----------------

01.01 - IDENTIFICAÇÃO

1 - CÓDIGO CVM	2 - DENOMINAÇÃO SOCIAL	3 - CNPJ
01047-2	SARAIVA S.A. LIVREIROS EDITORES	60.500.139/0001-26

02.01 - BALANÇO PATRIMONIAL ATIVO (Reais Mil)

1 - CÓDIGO	2 - DESCRIÇÃO	3 - 30/09/2006	4 - 30/06/2006
1	Ativo Total	294.442	283.762
1.01	Ativo Circulante	205.584	192.579
1.01.01	Disponibilidades	90.222	95.242
1.01.01.01	Caixa e bancos	476	954
1.01.01.02	Aplicações financeiras	89.746	94.288
1.01.02	Créditos	32.345	29.223
1.01.02.01	Clientes	25.033	24.356
1.01.02.02	Dividendos a receber de controlada	0	0
1.01.02.03	Impostos a recuperar	5.268	4.511
1.01.02.04	Imp. Renda e Contrib.social diferidos	0	0
1.01.02.05	Outros	2.044	356
1.01.03	Estoques	68.071	54.136
1.01.03.01	Produtos acabados	31.184	25.706
1.01.03.02	Mercadorias para revenda	31	4
1.01.03.03	Produtos em elaboração	18.447	14.500
1.01.03.04	Matérias primas	18.051	13.558
1.01.03.05	Materiais de embalagem e consumo	358	368
1.01.04	Outros	14.946	13.978
1.01.04.01	Desp. de propag. e promoção a apropriar	14.804	13.954
1.01.04.02	Outras	142	24
1.02	Ativo Realizável a Longo Prazo	10.207	13.311
1.02.01	Créditos Diversos	0	0
1.02.02	Créditos com Pessoas Ligadas	7.160	10.372
1.02.02.01	Com Coligadas	0	0
1.02.02.02	Com Controladas	7.160	10.372
1.02.02.03	Com Outras Pessoas Ligadas	0	0
1.02.03	Outros	3.047	2.939
1.02.03.01	Depósitos por incentivos fiscais	0	0
1.02.03.02	Depósitos judiciais	2.329	2.230
1.02.03.03	Imp.renda e contr.social diferidos	718	709
1.02.03.04	Impostos a recuperar	0	0
1.02.03.05	Outros	0	0
1.03	Ativo Permanente	78.651	77.872
1.03.01	Investimentos	57.503	55.687
1.03.01.01	Participações em Coligadas	0	0
1.03.01.02	Participações em Controladas	57.095	55.279
1.03.01.02.01	Livraria e Papelaria Saraiva S.A.	57.095	55.279
1.03.01.03	Outros Investimentos	408	408
1.03.01.03.01	Incentivos fiscais	352	352
1.03.01.03.02	Outros	56	56
1.03.02	Imobilizado	19.541	20.412

01.01 - IDENTIFICAÇÃO

1 - CÓDIGO CVM 01047-2	2 - DENOMINAÇÃO SOCIAL SARAIVA S.A. LIVREIROS EDITORES	3 - CNPJ 60.500.139/0001-26
---------------------------	---	--------------------------------

02.01 - BALANÇO PATRIMONIAL ATIVO (Reais Mil)

1 - CÓDIGO	2 - DESCRIÇÃO	3 -30/09/2006	4 -30/06/2006
1.03.02.01	Terrenos	2.029	2.029
1.03.02.02	Edifícios e construções	4.615	4.688
1.03.02.03	Móveis, utensílios e instalações	2.872	3.027
1.03.02.04	Veículos	1.249	1.428
1.03.02.05	Máquinas e equipamentos	2.507	2.618
1.03.02.06	Software e equipamentos de informática	5.286	5.656
1.03.02.07	Outras imobilizações	983	966
1.03.03	Diferido	1.607	1.773
1.03.03.01	Ágio a amortizar	1.011	1.116
1.03.03.02	Outros	596	657

01.01 - IDENTIFICAÇÃO

1 - CÓDIGO CVM	2 - DENOMINAÇÃO SOCIAL	3 - CNPJ
01047-2	SARAIVA S.A. LIVREIROS EDITORES	60.500.139/0001-26

02.02 - BALANÇO PATRIMONIAL PASSIVO (Reais Mil)

1 - CÓDIGO	2 - DESCRIÇÃO	3 - 30/09/2006	4 - 30/06/2006
2	Passivo Total	294.442	283.762
2.01	Passivo Circulante	49.227	38.934
2.01.01	Empréstimos e Financiamentos	188	203
2.01.02	Debêntures	0	0
2.01.03	Fornecedores	34.089	21.464
2.01.04	Impostos, Taxas e Contribuições	2.204	1.709
2.01.04.01	Imposto de renda	0	0
2.01.04.02	Contribuição social	0	0
2.01.04.03	Impostos e encargos sociais	2.204	1.709
2.01.05	Dividendos a Pagar	0	0
2.01.06	Provisões	12.225	13.854
2.01.06.01	Provisão para férias e encargos	3.680	3.041
2.01.06.02	Provisão para imposto de renda	4.386	6.942
2.01.06.03	Provisão para contribuição social	384	1.698
2.01.06.04	Participação dos administradores	2.575	1.731
2.01.06.05	Provisão para 13º salário e encargos	1.200	442
2.01.07	Dívidas com Pessoas Ligadas	0	0
2.01.07.01	Empréstimos de controlada	0	0
2.01.08	Outros	521	1.704
2.01.08.01	Contas e despesas a pagar	489	343
2.01.08.02	Direitos autorais a pagar	0	1.329
2.01.08.03	Dividendos JCP propostos	32	32
2.01.08.04	Participação dos administradores a pagar	0	0
2.01.08.05	Perdas em operações com derivativos	0	0
2.01.08.07	Vendas a entregar	0	0
2.02	Passivo Exigível a Longo Prazo	23.084	20.384
2.02.01	Empréstimos e Financiamentos	16.687	14.633
2.02.02	Debêntures	0	0
2.02.03	Provisões	6.397	5.751
2.02.03.01	Provisão para contingências	2.856	2.832
2.02.03.02	Imp. Renda e Contrib.social diferidos	3.541	2.919
2.02.04	Dívidas com Pessoas Ligadas	0	0
2.02.04.01	Empresa controlada	0	0
2.02.05	Outros	0	0
2.03	Resultados de Exercícios Futuros	0	0
2.05	Patrimônio Líquido	222.131	224.444
2.05.01	Capital Social Realizado	147.774	147.774
2.05.02	Reservas de Capital	0	0
2.05.02.01	Reserva por incentivos fiscais	0	0
2.05.02.02	Reserva de ágio de subscritores	0	0
2.05.02.03	Reserva p/ manut.capital giro próprio	0	0

01.01 - IDENTIFICAÇÃO

1 - CÓDIGO CVM	2 - DENOMINAÇÃO SOCIAL	3 - CNPJ
01047-2	SARAIVA S.A. LIVREIROS EDITORES	60.500.139/0001-26

02.02 - BALANÇO PATRIMONIAL PASSIVO (Reais Mil)

1 - CÓDIGO	2 - DESCRIÇÃO	3 -30/09/2006	4 -30/06/2006
2.05.02.04	Outras	0	0
2.05.03	Reservas de Reavaliação	0	0
2.05.03.01	Ativos Próprios	0	0
2.05.03.02	Controladas/Coligadas	0	0
2.05.04	Reservas de Lucro	49.944	49.944
2.05.04.01	Legal	9.892	9.892
2.05.04.02	Estatutária	0	0
2.05.04.03	Para Contingências	0	0
2.05.04.04	De Lucros a Realizar	0	0
2.05.04.05	Retenção de Lucros	0	0
2.05.04.06	Especial p/ Dividendos Não Distribuídos	0	0
2.05.04.07	Outras Reservas de Lucro	40.052	40.052
2.05.04.07.01	Reserva para aumento de capital	42.922	42.922
2.05.04.07.02	Ações em tesouraria	(2.870)	(2.870)
2.05.05	Lucros/Prejuízos Acumulados	24.413	26.726

01.01 - IDENTIFICAÇÃO

1 - CÓDIGO CVM	2 - DENOMINAÇÃO SOCIAL	3 - CNPJ
01047-2	SARAIVA S.A. LIVREIROS EDITORES	60.500.139/0001-26

03.01 - DEMONSTRAÇÃO DO RESULTADO (Reais Mil)

1 - CÓDIGO	2 - DESCRIÇÃO	3 - 01/07/2006 a 30/09/2006	4 - 01/01/2006 a 30/09/2006	5 - 01/07/2005 a 30/09/2005	6 - 01/01/2005 a 30/09/2005
3.01	Receita Bruta de Vendas e/ou Serviços	25.021	156.827	22.949	153.451
3.02	Deduções da Receita Bruta	(47)	(189)	(44)	(147)
3.03	Receita Líquida de Vendas e/ou Serviços	24.974	156.638	22.905	153.304
3.04	Custo de Bens e/ou Serviços Vendidos	(9.378)	(41.721)	(6.461)	(44.247)
3.05	Resultado Bruto	15.596	114.917	16.444	109.057
3.06	Despesas/Receitas Operacionais	(19.038)	(78.799)	(21.146)	(77.788)
3.06.01	Com Vendas	(11.797)	(49.241)	(11.048)	(46.453)
3.06.02	Gerais e Administrativas	(10.040)	(31.629)	(8.865)	(29.784)
3.06.02.01	Honorários da administração	(922)	(2.653)	(805)	(2.537)
3.06.02.02	Outras	(9.118)	(28.976)	(8.060)	(27.247)
3.06.03	Financeiras	2.168	1.311	(919)	(1.730)
3.06.03.01	Receitas Financeiras	3.791	8.185	293	1.848
3.06.03.02	Despesas Financeiras	(1.623)	(6.874)	(1.212)	(3.578)
3.06.04	Outras Receitas Operacionais	75	397	29	1.743
3.06.05	Outras Despesas Operacionais	(1.260)	(4.088)	(1.499)	(4.559)
3.06.05.01	Depreciações e amortizações	(1.253)	(3.916)	(1.482)	(4.534)
3.06.05.02	Outras	(7)	(172)	(17)	(25)
3.06.06	Resultado da Equivalência Patrimonial	1.816	4.451	1.156	2.995
3.07	Resultado Operacional	(3.442)	36.118	(4.702)	31.269
3.08	Resultado Não Operacional	242	285	27	104
3.08.01	Receitas	242	285	27	104
3.08.02	Despesas	0	0	0	0
3.09	Resultado Antes Tributação/Participações	(3.200)	36.403	(4.675)	31.373
3.10	Provisão para IR e Contribuição Social	2.346	(11.009)	2.395	(10.425)
3.11	IR Diferido	(615)	357	(441)	1.053
3.12	Participações/Contribuições Estatutárias	(844)	(2.575)	(468)	(2.200)
3.12.01	Participações	(844)	(2.575)	(468)	(2.200)

01.01 - IDENTIFICAÇÃO

1 - CÓDIGO CVM 01047-2	2 - DENOMINAÇÃO SOCIAL SARAIVA S.A. LIVREIROS EDITORES	3 - CNPJ 60.500.139/0001-26
---------------------------	---	--------------------------------

03.01 - DEMONSTRAÇÃO DO RESULTADO (Reais Mil)

1 - CÓDIGO	2 - DESCRIÇÃO	3 - 01/07/2006 a 30/09/2006	4 - 01/01/2006 a 30/09/2006	5 - 01/07/2005 a 30/09/2005	6 - 01/01/2005 a 30/09/2005
3.12.01.01	Participação dos administradores	(844)	(2.575)	(468)	(2.200)
3.12.02	Contribuições	0	0	0	0
3.13	Reversão dos Juros sobre Capital Próprio	0	0	0	0
3.15	Lucro/Prejuízo do Período	(2.313)	23.176	(3.189)	19.801
	NÚMERO AÇÕES, EX-TESOURARIA (Mil)	28.230	28.230	22.936	22.936
	LUCRO POR AÇÃO		0,82097		0,86332
	PREJUÍZO POR AÇÃO	(0,08193)		(0,13904)	

01047-2 SARAIVA S.A. LIVREIROS EDITORES

60.500.139/0001-26

04.01 - NOTAS EXPLICATIVAS

(Notas explicativas em milhares de reais exceto se de outra forma indicado)

1. CONTEXTO OPERACIONAL

A Saraiva S.A. Livreiros Editores (“Editora”) tem como atividade principal a edição de livros para o Ensino Fundamental e Médio, paradidáticos, jurídicos e de economia/administração.

As operações da Editora são bastante sazonais, concentrando 80% das vendas no primeiro e último trimestres do ano. Essa concentração do faturamento é determinada por dois fatores: (a) período de “volta às aulas” no primeiro trimestre; e (b) venda de livros didáticos para o governo no quarto e primeiro trimestres.

A Livraria e Papelaria Saraiva S. A. (“Livraria”), empresa controlada da Editora, atua preponderantemente no varejo de livros, DVDs, música, artigos de papelaria, informática e produtos eletroeletrônicos. A distribuição é efetuada por meio da plataforma de vendas pela Internet e de uma rede de 30 lojas, sendo 15 “Mega Stores” e 15 lojas convencionais.

2. APRESENTAÇÃO DAS DEMONSTRAÇÕES CONTÁBEIS

As demonstrações contábeis, controladora e consolidado, foram elaboradas de acordo com as práticas contábeis adotadas no Brasil e com as normas da Comissão de Valores Mobiliários - CVM.

A Administração faz uso de estimativas na elaboração das demonstrações contábeis relacionadas a ativos e passivos fiscais diferidos, provisões e contingências passivas, considerando as melhores evidências disponíveis e baseada em premissas existentes nas datas de encerramento dos períodos. Os resultados finais, quando de sua realização, podem diferir dos valores estimados.

3. PRINCIPAIS PRÁTICAS CONTÁBEIS

a) Princípios gerais

As receitas, custos e despesas são incluídos na apuração do resultado do período em que ocorrerem, pela transferência dos riscos e benefícios e sempre simultaneamente quando se correlacionarem, de acordo com os Princípios Contábeis da Competência e da Oportunidade.

01047-2 SARAIVA S.A. LIVREIROS EDITORES

60.500.139/0001-26

04.01 - NOTAS EXPLICATIVAS

b) Ativos circulante e realizável a longo prazo

- Aplicações financeiras

São registradas ao custo, acrescido dos rendimentos proporcionais apurados até as datas de encerramento dos períodos.

- Provisão para créditos de liquidação duvidosa

Constituída em montante considerado suficiente para cobrir eventuais perdas na realização das contas a receber de clientes. Os créditos considerados irre recuperáveis são levados diretamente aos resultados dos períodos.

- Estoques

Avaliados ao custo médio de aquisição ou de produção, deduzido de provisão para ajustá-lo ao valor de mercado, quando este for inferior.

- Demais ativos circulante e realizável a longo prazo

São apresentados pelo valor líquido de realização.

c) Permanente

- Investimentos

O investimento em empresa controlada é avaliado pelo método de equivalência patrimonial e os demais investimentos são avaliados pelo custo, deduzido de provisão para desvalorização.

- Imobilizado

Registrado ao custo de aquisição, formação ou construção, corrigido monetariamente até 31 de dezembro de 1995 e deduzido de depreciação e amortização, calculadas pelo método linear a taxas que levam em consideração o tempo de vida útil-econômica dos bens e direitos.

- Diferido

Registrado pelo valor do capital aplicado, deduzido de amortização. Inclui ágio e, no caso da empresa controlada, gastos pré-operacionais com cessão comercial e despesas incorridas antes do início das operações das novas lojas.

01047-2 SARAIVA S.A. LIVREIROS EDITORES

60.500.139/0001-26

04.01 - NOTAS EXPLICATIVAS

A amortização dos gastos pré-operacionais é efetuada a partir do início das operações comerciais das lojas no prazo de cinco anos ou conforme disposições contratuais de locação dos imóveis.

O ágio é resultante da incorporação de investimentos realizados, com fundamento econômico baseado na projeção da capacidade de geração de lucros futuros no prazo previsto para o retorno do investimento e amortizado linearmente em 60 parcelas mensais.

d) Passivos circulante e exigível a longo prazo

- Direitos autorais

São creditados no momento da realização das vendas e, em alguns casos, no momento da edição. No primeiro caso, os direitos autorais são considerados como despesas operacionais com vendas e, no segundo, são apropriados ao custo da produção.

- Financiamentos

São atualizados pelas variações monetárias e cambiais, acrescidos dos juros incorridos até as datas de encerramento dos períodos.

- Demais passivos circulante e exigível a longo prazo

São demonstrados pelos valores conhecidos ou calculáveis, acrescidos, quando aplicável, dos correspondentes encargos e variações monetárias até as datas de encerramento dos períodos.

e) Imposto de renda e contribuição social

São calculados e registrados com base nas alíquotas efetivas vigentes na data da elaboração das demonstrações contábeis de acordo com o regime de competência.

O imposto de renda e a contribuição social diferidos, computados sobre os prejuízos fiscais, bases negativas de contribuição social e diferenças temporárias com base nas alíquotas vigentes, representam a expectativa da Administração de realização dos créditos fiscais diferidos ativos nos próximos 3 anos, conforme nota explicativa nº 15.

01047-2 SARAIVA S.A. LIVREIROS EDITORES

60.500.139/0001-26

04.01 - NOTAS EXPLICATIVAS

f) Provisão para contingências

As contingências são reconhecidas diante de uma obrigação legal ou como resultado de um evento passado, desde que seja provável a utilização de um recurso econômico para saldar tais obrigações. As provisões são constituídas considerando as melhores estimativas disponíveis e com amparo em pareceres de assessores jurídicos externos em montantes considerados suficientes para cobrir as perdas e riscos envolvidos. O trânsito em julgado das ações judiciais pode resultar em montantes diferentes dos valores estimados devido a imprecisões inerentes ao processo de determinação da provisão.

g) Lucro (Prejuízo) líquido por ação

Calculado com base na quantidade de ações em circulação nas datas de encerramento dos períodos.

4. INFORMAÇÕES TRIMESTRAIS CONSOLIDADAS

As informações trimestrais consolidadas correspondem às demonstrações contábeis da Editora e da Livraria, na qual a Editora detém participação no capital de 99,91%. Na elaboração das demonstrações contábeis consolidadas foram utilizadas as demonstrações contábeis da Livraria encerradas na mesma data base e elaboradas de acordo com as práticas contábeis descritas na nota Explicativa nº 3.

As demonstrações contábeis consolidadas foram preparadas de acordo com as práticas contábeis adotadas no Brasil e com as normas da Comissão de Valores Mobiliários – CVM, que compreendem:

- A eliminação dos direitos e das obrigações, bem como das receitas, dos custos e das despesas decorrentes de negócios realizados entre as empresas incluídas na consolidação.
- A eliminação do investimento na controladora contra o patrimônio líquido da controlada.
- O destaque da participação dos acionistas minoritários no patrimônio líquido e no resultado líquido da empresa controlada, respectivamente, nos balanços patrimoniais e demonstrações do resultado.

01047-2 SARAIVA S.A. LIVREIROS EDITORES

60.500.139/0001-26

04.01 - NOTAS EXPLICATIVAS

5. APLICAÇÕES FINANCEIRAS

	<u>Editora</u>		<u>Consolidado</u>	
	<u>09/2006</u>	<u>06/2006</u>	<u>09/2006</u>	<u>06/2006</u>
Certificados de depósitos bancários – CDB	86.103	90.768	86.509	91.160
Fundos de investimento financeiro – FIF	<u>3.643</u>	<u>3.520</u>	<u>3.643</u>	<u>3.520</u>
	<u>89.746</u>	<u>94.288</u>	<u>90.152</u>	<u>94.680</u>

6. CLIENTES

	<u>Editora</u>		<u>Consolidado</u>	
	<u>09/2006</u>	<u>06/2006</u>	<u>09/2006</u>	<u>06/2006</u>
Duplicatas a receber	23.133	21.409	19.614	19.525
Cartões de crédito	87	102	45.251	41.227
Cheques a receber	2.782	3.471	3.540	4.150
Provisão para créditos de liquidação duvidosa	<u>(969)</u>	<u>(626)</u>	<u>(1.268)</u>	<u>(796)</u>
	<u>25.033</u>	<u>24.356</u>	<u>67.137</u>	<u>64.106</u>

7. ESTOQUES

	<u>Editora</u>		<u>Consolidado</u>	
	<u>09/2006</u>	<u>06/2006</u>	<u>09/2006</u>	<u>06/2006</u>
Produtos acabados	31.184	25.706	31.184	25.706
Mercadorias para revenda	31	4	44.042	40.441
Produtos em elaboração	18.447	14.500	18.447	14.500
Matérias-primas	18.051	13.558	18.051	13.558
Materiais de embalagens e consumo	<u>358</u>	<u>368</u>	<u>649</u>	<u>657</u>
	<u>68.071</u>	<u>54.136</u>	<u>112.373</u>	<u>94.862</u>

01047-2 SARAIVA S.A. LIVREIROS EDITORES

60.500.139/0001-26

04.01 - NOTAS EXPLICATIVAS

8. DEPÓSITOS JUDICIAIS

	<u>Editora</u>		<u>Consolidado</u>	
	<u>09/2006</u>	<u>06/2006</u>	<u>09/2006</u>	<u>06/2006</u>
Ações judiciais PIS/Cofins – Lei 9.718/98	539	534	9.536	9.531
Ações judiciais IR/CSLL – Plano Real Lei 8.880/94	861	861	861	861
Ação anulatória de débito fiscal	470	470	470	470
Ações trabalhistas	136	127	226	216
Outros	<u>323</u>	<u>238</u>	<u>811</u>	<u>725</u>
	<u>2.329</u>	<u>2.230</u>	<u>11.904</u>	<u>11.803</u>

9. INVESTIMENTOS

	<u>Editora</u>		<u>Consolidado</u>	
	<u>09/2006</u>	<u>06/2006</u>	<u>09/2006</u>	<u>06/2006</u>
Participação em empresa controlada	57.095	55.279	-	-
Outros investimentos	1.810	1.810	2.480	2.480
Provisão para desvalorização	<u>(1.402)</u>	<u>(1.402)</u>	<u>(1.937)</u>	<u>(1.937)</u>
	<u>57.503</u>	<u>55.687</u>	<u>543</u>	<u>543</u>

01047-2 SARAIVA S.A. LIVREIROS EDITORES

60.500.139/0001-26

04.01 - NOTAS EXPLICATIVAS

A participação em empresa controlada está representada pelo investimento na Livraria e as principais informações são apresentadas como segue:

	<u>09/2006</u>	<u>06/2006</u>
Quantidade de ações do capital social – milhares	57.540	57.540
Quantidade de ações possuídas – milhares	57.490	57.490
Participação no capital social	99,91%	99,91%
Participação do investimento no patrimônio líquido da controladora	25,70%	24,63%
Capital social atualizado	51.210	51.210
Patrimônio líquido	57.144	55.327
Valor do investimento	<u>57.095</u>	<u>55.279</u>
	<u>09/2006</u>	<u>09/2005</u>
Base de cálculo do valor de equivalência patrimonial:		
Lucro líquido do período de nove meses findo em 30 de setembro	3.780	2.998
Ajustes no patrimônio líquido que não transitaram pelo resultado do período	<u>674</u>	-
Total	<u>4.454</u>	<u>2.998</u>
Resultado de equivalência patrimonial	<u>4.451</u>	<u>2.995</u>

Balancos Patrimoniais em 30 de setembro e 30 de junho de 2006

	<u>09/2006</u>	<u>06/2006</u>		<u>09/2006</u>	<u>06/2006</u>
ATIVO	<u>132.170</u>	<u>123.898</u>	PASSIVO	<u>132.170</u>	<u>123.898</u>
CIRCULANTE	<u>97.807</u>	<u>87.563</u>	CIRCULANTE	<u>51.445</u>	<u>41.258</u>
Disponibilidades	2.888	1.206	Empréstimos e financiamentos	945	1.209
Clientes	45.783	41.784	Fornecedores	39.589	30.491
Estoques	44.302	40.726	Impostos e contribuições sociais	3.164	3.190
Impostos a recuperar	1.579	1.256	Provisão de férias, 13º e encargos	2.490	1.806
I.Renda e C.Social diferidos	2.691	2.358	Contas e despesas a pagar	4.837	4.344
Outras contas a receber	439	209	Participação dos administradores	420	218
Despesas do exercício seguinte	125	24			
REALIZÁVEL A LONGO PRAZO	<u>15.625</u>	<u>16.975</u>	EXIGÍVEL A LONGO PRAZO	<u>23.581</u>	<u>27.313</u>
Depósitos judiciais	9.575	9.573	Empréstimos e financiamentos	430	612
I.Renda e C.Social diferidos	6.050	7.402	Provisão para contingências	10.596	10.575
			Impostos e contrib.sociais	5.395	5.754
			Empréstimos de controladora	7.160	10.372
PERMANENTE	<u>18.738</u>	<u>19.360</u>	PATRIMÔNIO LÍQUIDO	<u>57.144</u>	<u>55.327</u>
Investimentos	135	135	Capital social	51.210	51.210
Imobilizado	16.660	17.120	Reservas de capital	2.190	2.190
Diferido	1.943	2.105	Lucros acumulados	3.744	1.927

01047-2 SARAIVA S.A. LIVREIROS EDITORES

60.500.139/0001-26

04.01 - NOTAS EXPLICATIVAS

10. IMOBILIZADO

	Taxa anual de depreciação - %	Editora			06/2006 Valor Líquido
		09/2006	Valor	06/2006	
		Custo	Depreciação	Líquido	Líquido
Terrenos	-	2.029	-	2.029	2.029
Edifícios e construções	4	8.172	(3.557)	4.615	4.688
Máquinas e equipamentos	10	14.778	(12.271)	2.507	2.618
Móveis, utensílios e instalações	10	21.473	(18.601)	2.872	3.027
Veículos	20	3.280	(2.031)	1.249	1.428
Software e equipamentos de informática	20	22.934	(17.648)	5.286	5.656
Adiantamento a fornecedores	-	377	-	377	360
Outras imobilizações	-	606	-	606	606
		<u>73.649</u>	<u>(54.108)</u>	<u>19.541</u>	<u>20.412</u>

	Taxa anual de depreciação - %	Consolidado			06/2006 Valor Líquido
		09/2006	Valor	06/2006	
		Custo	Depreciação	Líquido	Líquido
Terrenos	-	2.032	-	2.032	2.032
Edifícios e construções	4	9.613	(4.172)	5.441	5.528
Máquinas e equipamentos	10	15.067	(12.528)	2.539	2.656
Móveis, utensílios e instalações	10	70.187	(55.751)	14.436	14.770
Veículos	20	3.609	(2.170)	1.439	1.456
Software e equipamentos de informática	20	34.537	(25.893)	8.644	9.260
Adiantamento a fornecedores	-	460	-	460	619
Outras imobilizações	-	1.211	-	1.211	1.211
		<u>136.716</u>	<u>(100.514)</u>	<u>36.202</u>	<u>37.532</u>

01047-2 SARAIVA S.A. LIVREIROS EDITORES

60.500.139/0001-26

04.01 - NOTAS EXPLICATIVAS

11. DIFERIDO

	<u>Editora</u>		<u>Consolidado</u>	
	<u>09/2006</u>	<u>06/2006</u>	<u>09/2006</u>	<u>06/2006</u>
Gastos pré-operacionais e outros valores diferidos	2.691	2.691	25.404	25.404
Ágio a amortizar	10.022	10.022	10.022	10.022
Amortização acumulada	(11.106)	(10.940)	(31.876)	(31.549)
	<u>1.607</u>	<u>1.773</u>	<u>3.550</u>	<u>3.877</u>

12. FINANCIAMENTOS

	<u>Editora</u>		<u>Consolidado</u>	
	<u>09/2006</u>	<u>06/2006</u>	<u>09/2006</u>	<u>06/2006</u>
Circulante				
Moeda nacional – BNDES – FINEM	<u>188</u>	<u>203</u>	<u>1.132</u>	<u>1.412</u>
Longo prazo				
Moeda nacional – BNDES - FINEM	<u>16.687</u>	<u>14.633</u>	<u>17.117</u>	<u>15.244</u>

A composição do longo prazo em 30 de setembro de 2006 por ano de vencimento é a seguinte:

	<u>2007</u>	<u>2008</u>	<u>2009</u>	<u>2010</u>	<u>Total</u>
Editora	<u>464</u>	<u>5.562</u>	<u>5.562</u>	<u>5.099</u>	<u>16.687</u>
Consolidado	<u>721</u>	<u>5.735</u>	<u>5.562</u>	<u>5.099</u>	<u>17.117</u>

01047-2 SARAIVA S.A. LIVREIROS EDITORES

60.500.139/0001-26

04.01 - NOTAS EXPLICATIVAS

<u>Financiamento</u>	<u>Finalidade</u>	<u>Garantias</u>	<u>Vencimento</u>	<u>Encargos</u>
Editora BNDES – FINEM Contrato 10/2000	Aquisição e implantação de Sistema Integrado de Gestão Empresarial – ERP e construção do Centro de Distribuição	Hipoteca de bens do ativo imobilizado	07/2006	3,5% + TJLP
Editora (i) BNDES – FINEM Contrato 11/2005	Plano Editorial – 2005 / 2007 e sistemas de informação	Hipoteca bens do ativo imobilizado e fiança bancária	11/2010	4% + TJLP
Editora IFC Contrato 04/1998	Projeto de investimento em lojas tipo Mega Store e modernização das lojas convencionais da controlada	Livre de garantias reais	06/2006	Variação cambial e LIBOR + 3%
Livraria BNDES – FINEM 04/2000	Projeto de investimento em lojas tipo Mega Store e modernização das lojas convencionais da controlada	Aval da controladora	04/2008	3,5% + TJLP

- (i) Liberações no período de nove meses encerrado em 30 de setembro de 2006
- 20/02/2006 - R\$ 3.500
 - 23/06/2006 - R\$ 3.501
 - 15/09/2006 - R\$ 2.000
 - R\$ 9.001

13. PROGRAMA DE FIDELIZAÇÃO DE CLIENTES - SARAIVA PLUS

A Livraria implementou em 2005 o programa de fidelização de clientes (“Saraiva Plus”) pelo qual as compras de produtos efetuadas pelos clientes nas lojas e “site” são transformadas em pontos para abatimento em compras futuras. Os pontos acumulados, líquidos de resgates, são provisionados considerando as estimativas de resgate. Em 30 de setembro de 2006, a Livraria possuía provisão no montante de R\$2.710 (R\$2.427 em 30 de junho de 2006), registrada sob a rubrica “Outras contas a pagar” no passivo circulante.

14. PARTES RELACIONADAS

As transações entre a Editora e a Livraria compreendem operações comerciais de compra, venda e empréstimo de mútuo. Os empréstimos a receber da Livraria possuem prazo de vencimento indeterminado e rendem juros equivalentes a 101% da variação do CDI.

01047-2 SARAIVA S.A. LIVREIROS EDITORES

60.500.139/0001-26

04.01 - NOTAS EXPLICATIVAS

Empréstimos concedidos à Livraria – contrato de mútuo

	Saldos	
	09/2006	06/2006
Empréstimos	6.751	10.295
Encargos financeiros	458	99
IRRF s/ juros	(49)	(22)
	<u>7.160</u>	<u>10.372</u>

Os principais saldos e transações com partes relacionadas estão demonstrados a seguir

	Saldos	
	09/2006	06/2006
Ativo circulante		
Contas a receber (incluídas na rubrica “Clientes”)	3.661	2.032
Contas a pagar (incluídas na rubrica “Fornecedores”)	17	1
Realizável a longo prazo		
Empréstimos a receber	7.160	10.372

	Transações	
	09/2006	06/2006
Vendas de produtos	10.474	7.525
Compras de mercadorias	35	6
Despesas financeiras	127	127
Receitas financeiras	458	99

01047-2 SARAIVA S.A. LIVREIROS EDITORES

60.500.139/0001-26

04.01 - NOTAS EXPLICATIVAS

15. IMPOSTO DE RENDA E CONTRIBUIÇÃO SOCIAL

a) Diferidos

O imposto de renda e a contribuição social diferidos têm a seguinte origem:

	Editora		Consolidado	
	09/2006	06/2006	09/2006	06/2006
Ativo circulante	<u>-</u>	<u>-</u>	<u>2.691</u>	<u>2.358</u>
Realizável a longo prazo:				
Prejuízo fiscal e base negativa de contribuição social	-	-	1.274	2.547
Provisão para contingências	<u>718</u>	<u>709</u>	<u>5.494</u>	<u>5.564</u>
	<u>718</u>	<u>709</u>	<u>6.768</u>	<u>8.111</u>
Exigível a longo prazo:				
Provisão para perda com estoque de livros - Lei nº 10.753/03	3.538	2.914	3.538	2.914
Diferimento da depreciação acelerada incentivada	<u>3</u>	<u>5</u>	<u>3</u>	<u>5</u>
	<u>3.541</u>	<u>2.919</u>	<u>3.541</u>	<u>2.919</u>

A Editora, baseada na opinião de seus advogados externos, considerou o incentivo fiscal instituído pela Lei nº 10.753/03, com redação alterada pela Lei nº 10.833/03, relacionado à dedutibilidade da provisão para perdas nos estoques, como uma diferença temporária entre a base fiscal e o respectivo valor contábil, reconhecendo o efeito fiscal nos termos da Instrução Normativa CVM nº 371/02.

A Editora e a Livraria, fundamentadas na expectativa de geração de lucros tributáveis e fluxos de caixa positivos futuros, trazidos a valor presente, conforme estabelecido na Instrução CVM nº 371/02, mantiveram em suas demonstrações contábeis o registro do ativo fiscal diferido.

A Administração considera o valor contábil dos ativos fiscais diferidos constituídos na Editora, referentes às diferenças temporárias, realizáveis na proporção da solução final das ações judiciais impetradas.

01047-2 SARAIVA S.A. LIVREIROS EDITORES

60.500.139/0001-26

04.01 - NOTAS EXPLICATIVAS

Em relação aos ativos fiscais diferidos da Livraria, em caso de decisão definitiva para as ações judiciais impetradas, a estimativa de realização é a seguinte:

	<u>Realização do ativo fiscal diferido</u>	<u>Saldo do ativo fiscal diferido</u>
Saldo do ativo diferido em 30 de setembro de 2006	-	8.741
31 de dezembro de 2006	3.526	5.215
31 de dezembro de 2007	4.829	386
31 de dezembro de 2008	386	-

b) Conciliação da despesa

A conciliação da despesa calculada pela aplicação das alíquotas fiscais combinadas e da despesa de imposto de renda e contribuição social debitada no resultado para os períodos de nove meses findos em 30 de setembro é demonstrada como segue:

	<u>Editora</u>		<u>Consolidado</u>	
	<u>09/2006</u>	<u>09/2005</u>	<u>09/2006</u>	<u>09/2005</u>
Lucro contábil ajustado antes do imposto de renda e da contribuição social	36.403	31.373	38.971	33.377
Alíquota fiscal combinada	<u>34%</u>	<u>34%</u>	<u>34%</u>	<u>34%</u>
Imposto de renda e contribuição social pela alíquota fiscal combinada	(12.377)	(10.668)	(13.250)	(11.349)
Adições permanentes:				
Despesas não dedutíveis	(64)	(107)	(88)	(145)
Exclusões permanentes:				
Outras exclusões	232	198	270	228
Equivalência patrimonial	1.514	1.019	-	-
Outros itens	<u>43</u>	<u>186</u>	<u>272</u>	<u>226</u>
	<u>(10.652)</u>	<u>(9.372)</u>	<u>(12.796)</u>	<u>(11.040)</u>
Imposto de renda e contribuição social no resultado do exercício:				
Correntes	(11.009)	(10.425)	(11.009)	(11.808)
Diferidos	<u>357</u>	<u>1.053</u>	<u>(1.787)</u>	<u>768</u>
Despesa de imposto de renda e contribuição social	<u>(10.652)</u>	<u>(9.372)</u>	<u>(12.796)</u>	<u>(11.040)</u>
Alíquota efetiva sobre o lucro líquido ajustado	<u>29,3%</u>	<u>29,9%</u>	<u>32,8%</u>	<u>33,1%</u>

01047-2 SARAIVA S.A. LIVREIROS EDITORES

60.500.139/0001-26

04.01 - NOTAS EXPLICATIVAS

16. PROVISÃO PARA CONTINGÊNCIAS

A Editora e a Livraria discutem judicialmente as Leis 9.718/98, 10.637/02 e 10.833/03, relativamente ao alargamento da base de cálculo das contribuições ao PIS e Cofins e, no caso da Livraria, também, a majoração da alíquota da Cofins. O crédito tributário está garantido por depósitos judiciais (nota explicativa nº 8).

Os passivos registrados para IR e CSLL representam a discussão judicial sobre o expurgo inflacionário (diferença entre UFIR e IGPM) ocorrido com o plano econômico instituído com a Lei 8.880/1994 – Plano Real. O crédito tributário da Editora está garantido por depósito judicial (nota explicativa nº 8).

A composição do passivo contingente é a seguinte:

	<u>Editora</u>		<u>Consolidado</u>	
	<u>09/2006</u>	<u>06/2006</u>	<u>09/2006</u>	<u>06/2006</u>
PIS/Cofins	541	534	9.539	9.532
IR/CSLL	2.203	2.185	3.801	3.763
Outras ações judiciais cíveis e trabalhistas	<u>112</u>	<u>113</u>	<u>112</u>	<u>113</u>
	<u>2.856</u>	<u>2.832</u>	<u>13.452</u>	<u>13.408</u>

17. PATRIMÔNIO LÍQUIDO

a) Capital social

Em 11 de abril de 2006, a Editora completou o processo de oferta pública primária e secundária de ações na Bolsa de Valores de São Paulo – BOVESPA, com o objetivo principal de captar recursos para eventuais aquisições de editoras/livrarias/catálogos editoriais, unificação das atividades corporativas, investimentos em tecnologia de informação, consolidação das operações na Internet (Livraria e Editora), expansão de Lojas Físicas, ampliação do catálogo com lançamento de novos títulos e capital de giro.

Nessa data, em reunião do Conselho de Administração, foi aprovada a elevação do capital social da Editora, dentro do limite de capital autorizado, no valor de R\$66.000, corresponde a emissão de 3.000.000 ações preferenciais, ao preço de R\$ 22,00 por ação. Os recursos ingressaram na Editora em 18 de abril de 2006, reduzidos em R\$2.422 relativos à comissão de intermediação financeira, registrada como despesa financeira (Nota 19).

01047-2 SARAIVA S.A. LIVREIROS EDITORES

60.500.139/0001-26

04.01 - NOTAS EXPLICATIVAS

O capital social totalmente integralizado em 30 de setembro de 2006, no valor de R\$147.774 (R\$147.774 em 30 de junho de 2006) está representado por 28.596.123 ações, sendo 9.622.313 ações ordinárias e 18.973.810 ações preferenciais sem valor nominal.

Em reunião do Conselho de Administração realizada em 9 de março de 2006, foram deliberadas propostas de alterações estatutárias necessárias à adequação do Estatuto Social da Editora às Práticas Diferenciadas de Governança Corporativa Nível 2 da BOVESPA.

Entre as principais alterações estão a extensão do direito ao voto às ações preferenciais para matérias específicas definidas no estatuto; alteração do capital social autorizado; limite de retenção de disponibilidade financeira; e adesão à Câmara de Arbitragem do Mercado para resolução de conflitos societários.

A Editora está autorizada a aumentar o capital social, mediante a emissão de novas ações para subscrição e independentemente de reforma estatutária, em até 4.000.000 de ações, podendo desse total serem destinadas até 500.000 ações para a outorga de opções de compra, nos termos do estatuto.

As ações preferenciais da Editora, cujo número não poderá ultrapassar 2/3 do total de ações emitidas, conferem aos seus titulares os seguintes direitos ou vantagens:

- direito de voto restrito, na forma do estatuto;
- direito de alienar as ações preferenciais na hipótese de alienação do poder de controle da Editora;
- dividendos iguais aos atribuídos às ações ordinárias;
- participação na distribuição de ações bonificadas provenientes de capitalização de reservas, lucros acumulados e de quaisquer outros fundos, em igualdade de condições com os acionistas titulares de ações ordinárias.

Não é admitida a conversão de ações ordinárias em preferenciais, e destas naquelas.

O saldo remanescente de lucros acumulados é anterior à vigência da Lei nº 6.404/76.

01047-2 SARAIVA S.A. LIVREIROS EDITORES

60.500.139/0001-26

04.01 - NOTAS EXPLICATIVAS

b) Ações em tesouraria - Instruções CVM nº 10/80 e nº 298/97

Em reunião do Conselho de Administração realizada em 22 de setembro de 2005, nos termos do Estatuto Social, foi deliberada autorização para a aquisição de 500.000 ações preferenciais escriturais de emissão da Editora para permanência em tesouraria.

A Editora mantém 365.750 ações preferenciais em tesouraria adquiridas pelo valor de R\$2.870 com valor de mercado equivalente a R\$6.840 (R\$18,70 por ação - cotação em 29 de setembro de 2006). No período de nove meses encerrado em 30 de setembro de 2006 não foram efetuadas novas operações de aquisição de ações.

c) Juros sobre o capital próprio e dividendos

É assegurado aos acionistas o dividendo mínimo de 25% do lucro líquido ajustado de cada exercício.

A Editora não poderá, salvo se autorizada pela maioria de votos em assembléia especial dos acionistas titulares de ações preferenciais, reter, por mais de quatro trimestres sucessivos, disponibilidade financeira em quantia superior a 25% do seu ativo total, desde que assim permita sua situação econômica e financeira. A disponibilidade financeira corresponderá a soma dos valores registrados sob as rubricas "caixa e bancos" e "aplicações financeiras" subtraída a soma dos valores contabilizados sob a rubrica "financiamentos" dos passivos circulante e exigível a longo prazo.

Conforme disposição estatutária, os juros sobre o capital próprio imputados ao dividendo obrigatório são líquidos do imposto de renda.

Em Assembléia Geral Ordinária realizada em 6 de abril de 2006 foi definido o pagamento aos acionistas dos juros sobre o capital próprio no valor de R\$8.610, líquidos do imposto de renda e dos dividendos no valor de R\$919. O referido pagamento ocorreu em 28 de abril de 2006.

18. INSTRUMENTOS FINANCEIROS

a) Operações com derivativos

A Editora realizou operações registradas em contas patrimoniais que tiveram como objetivo o atendimento às suas necessidades operacionais e a redução da exposição a riscos de flutuação de moeda e taxas de juros, sobretudo em decorrência do empréstimo obtido com a IFC, em dólares norte-americanos, liquidados em junho de 2006.

01047-2 SARAIVA S.A. LIVREIROS EDITORES

60.500.139/0001-26

04.01 - NOTAS EXPLICATIVAS

As operações são realizadas com instituições financeiras de reconhecida solidez e administradas pela área financeira com determinação de limites de posições e exposição e monitoramento dos riscos envolvidos.

A operação com derivativos realizada pela Editora com reflexos financeiros no período foi referente a Contrato de “hedge” cambial - “swap” sem caixa para oferecer cobertura à última parcela de amortização do financiamento com a IFC. A operação, no valor de US\$1.160.000, contratada em setembro de 2005 e liquidada em junho de 2006, registrou perda de R\$183, classificada em despesas financeiras.

b) Demais instrumentos financeiros

Os saldos contábeis e os valores de mercado dos instrumentos financeiros incluídos no balanço patrimonial consolidado em 30 de setembro de 2006 estão identificados a seguir:

<u>Descrição</u>	<u>Saldo Contábil</u>	<u>Valor de Mercado</u>
Disponibilidades	93.110	93.110
Financiamentos em moeda nacional	18.249	18.249

Critérios, premissas e limitações utilizados no cálculo dos valores de mercado:

- Disponibilidades

As disponibilidades são representadas por depósitos bancários livres para movimentação e aplicações financeiras de liquidez imediata.

- Financiamentos

Os saldos contábeis de empréstimos e financiamentos correspondem aos recursos obtidos com o BNDES. Os financiamentos são específicos e possuem taxa de juros diferenciadas, prejudicando a comparação com os valores de mercado, se assumidas taxas de empréstimos convencionais para a realização do cálculo. Desta forma, os valores de mercado para esses financiamentos não apresentam variações significativas em relação aos respectivos saldos contábeis em 30 de setembro de 2006.

- Limitações

Os valores de mercado foram estimados em um momento específico, com base em “informações relevantes de mercado”. As mudanças nas premissas podem afetar as estimativas apresentadas.

01047-2 SARAIVA S.A. LIVREIROS EDITORES

60.500.139/0001-26

04.01 - NOTAS EXPLICATIVAS

c) Fatores de risco de mercado

- Risco de crédito - para minimizar as possíveis perdas com inadimplência de seus clientes, a Editora e a Livraria adotam políticas de gestão rigorosa na concessão de crédito, consistindo em análises criteriosas do perfil dos clientes, bem como monitoramento tempestivo dos saldos a receber.
- Risco de obsolescência dos estoques - descontinuidade de produtos e novas tecnologias podem ocasionar excesso e obsolescência dos estoques. Para minimizar tais condições, a Editora e a Livraria monitoram periodicamente os níveis de estoques e tomam as ações necessárias para sua realização.

19. RESULTADO FINANCEIRO

A composição das rubricas “Despesas financeiras” e “Receitas financeiras” é a seguinte:

	<u>Editora</u>			
	<u>01/07/2006 a</u> <u>30/09/2006</u>	<u>01/01/2006 a</u> <u>30/09/2006</u>	<u>01/07/2005 a</u> <u>30/09/2005</u>	<u>01/01/2005 a</u> <u>30/09/2005</u>
DESPESAS FINANCEIRAS				
Despesas financeiras - operações da				
Resolução BACEN nº 2.770	-	-	-	70
Perdas sobre aplicações financeiras - “hedge”	-	183	283	1.227
Juros e variações monetárias e cambiais sobre				
financiamentos	424	1.118	(181)	(794)
Outros juros e variações monetárias passivas	694	1.124	783	1.812
CPMF/IOC	137	1.065	122	907
Comissão de intermediação financeira (Nota 17)	-	2.422	-	-
Outras despesas financeiras	<u>368</u>	<u>962</u>	<u>205</u>	<u>356</u>
	<u>1.623</u>	<u>6.874</u>	<u>1.212</u>	<u>3.578</u>
RECEITAS FINANCEIRAS				
Receitas sobre aplicações financeiras	3.254	6.767	190	1.371
Juros recebidos de clientes	118	461	86	317
Juros sobre impostos e contrib. recuperar	56	464	16	119
Outras receitas financeiras	<u>363</u>	<u>493</u>	<u>1</u>	<u>41</u>
	<u>3.791</u>	<u>8.185</u>	<u>293</u>	<u>1.848</u>

01047-2 SARAIVA S.A. LIVREIROS EDITORES

60.500.139/0001-26

04.01 - NOTAS EXPLICATIVAS

	Consolidado			
	01/07/2006 a 30/09/2006	01/01/2006 a 30/09/2006	01/07/2005 a 30/09/2005	01/01/2005 a 30/09/2005
DESPESAS FINANCEIRAS				
Despesas financeiras - operações da Resolução BACEN nº 2.770	-	-	-	70
Perdas sobre aplicações financeiras - "hedge"	-	183	283	1.227
Juros e variações monetárias e cambiais sobre financiamentos	465	1.312	(35)	(291)
Outros juros e variações monetárias passivas	618	1.526	885	2.125
CPMF/IOC	459	2.069	387	1.736
Comissão de intermediação financeira (Nota 17)	-	2.422	-	-
Outras despesas financeiras	<u>648</u>	<u>1.172</u>	<u>323</u>	<u>770</u>
	<u>2.190</u>	<u>8.684</u>	<u>1.843</u>	<u>5.637</u>
RECEITAS FINANCEIRAS				
Receitas sobre aplicações financeiras	3.268	7.360	838	2.476
Juros recebidos de clientes	128	484	75	317
Juros sobre impostos e contrib. recuperar	56	464	16	119
Outras receitas financeiras	<u>31</u>	<u>135</u>	<u>53</u>	<u>186</u>
	<u>3.483</u>	<u>8.443</u>	<u>982</u>	<u>3.098</u>

20. COBERTURA DE SEGUROS

Em 30 de setembro de 2006, a Editora e a Livraria possuíam cobertura de seguros contra incêndio e riscos diversos para os bens do ativo imobilizado e para os estoques, em valores considerados suficientes para cobrir eventuais perdas.

01047-2 SARAIVA S.A. LIVREIROS EDITORES

60.500.139/0001-26

04.01 - NOTAS EXPLICATIVAS

DEMONSTRAÇÕES DO FLUXO DE CAIXA PARA OS PERÍODOS FINDOS EM 30 DE SETEMBRO

	Editora		Consolidado	
	09/2006	09/2005	09/2006	09/2005
ATIVIDADES OPERACIONAIS				
Lucro líquido do período	23.176	19.801	23.176	19.801
Ajustes para reconciliar o lucro líquido ao caixa gerado pelas atividades operacionais				
Depreciações e amortizações	4.317	5.312	8.184	9.198
Variações monetárias e cambiais líquidas	231	(1.096)	696	(437)
Imposto de renda e contribuição social diferidos	(357)	(1.053)	1.787	(768)
Provisão p/ devedores duvidosos e outras provisões operacionais	1.743	(1.549)	3.761	(1.068)
Resultado na venda de ativo imobilizado	(286)	(106)	(153)	78
Resultado de equivalência patrimonial	(4.451)	(2.995)	-	-
Participação minoritária na empresa controlada	-	-	4	3
	<u>24.373</u>	<u>18.314</u>	<u>37.455</u>	<u>26.807</u>
VARIAÇÕES NOS ATIVOS E PASSIVOS OPERACIONAIS				
Redução em contas a receber de clientes	33.700	14.808	22.194	18.789
(Aumento) em estoques	(5.632)	(1.946)	(9.556)	(2.066)
(Aumento) em outros ativos	(14.732)	(1.607)	(16.591)	(1.819)
Aumento (Redução) em fornecedores	13.229	(13.900)	(23)	(16.474)
Aumento (Redução) em Imposto de renda e contrib. social	(2.034)	4.967	(5.169)	4.977
Aumento (Redução) em outros passivos	<u>(8.126)</u>	<u>(2.357)</u>	<u>(9.478)</u>	<u>(4.016)</u>
	<u>16.405</u>	<u>(35)</u>	<u>(18.623)</u>	<u>(609)</u>
CAIXA LÍQUIDO GERADO NAS ATIVIDADES OPERACIONAIS	<u>40.778</u>	<u>18.279</u>	<u>18.832</u>	<u>26.198</u>
ATIVIDADES DE INVESTIMENTO				
Aquisição de ativo imobilizado	(1.069)	(2.223)	(2.876)	(4.764)
Recebimentos por vendas de ativo imobilizado	636	141	656	382
Empréstimos concedidos	<u>(7.160)</u>	-	-	-
CAIXA LÍQUIDO UTILIZADO NAS ATIVIDADES DE INVESTIMENTO	<u>(7.593)</u>	<u>(2.082)</u>	<u>(2.220)</u>	<u>(4.382)</u>
ATIVIDADES DE FINANCIAMENTO				
Integralização de capital	66.000	-	66.000	-
Pagamento de dividendos e juros sobre capital próprio	(11.016)	(9.316)	(11.016)	(9.316)
Empréstimos e financiamentos obtidos	9.001	3.068	9.001	-
Amortização de empréstimos e financiamentos	(14.636)	(51.400)	(6.691)	(42.009)
Pagamento de juros por empréstimos e financiamentos	<u>(953)</u>	<u>(482)</u>	<u>(990)</u>	<u>(701)</u>
CAIXA LÍQUIDO GERADO (UTILIZADO) NAS ATIVIDADES DE FINANCIAMENTO	<u>48.396</u>	<u>(58.130)</u>	<u>56.304</u>	<u>(52.026)</u>
Aumento (Redução) do caixa no período	<u>81.581</u>	<u>(41.933)</u>	<u>72.916</u>	<u>(30.210)</u>
Demonstração do aumento (redução) do caixa no período				
Saldo de caixa no início do período	8.641	43.170	20.194	45.016
Saldo de caixa no final do período	<u>90.222</u>	<u>1.237</u>	<u>93.110</u>	<u>14.806</u>
Aumento (Redução) do caixa no período	<u>81.581</u>	<u>(41.933)</u>	<u>72.916</u>	<u>(30.210)</u>

01047-2 SARAIVA S.A. LIVREIROS EDITORES

60.500.139/0001-26

05.01 - COMENTÁRIO DO DESEMPENHO DA COMPANHIA NO TRIMESTRE

VIDE COMENTÁRIO DO DESEMPENHO CONSOLIDADO NO TRIMESTRE – 08.01 / ITR.

01.01 - IDENTIFICAÇÃO

1 - CÓDIGO CVM	2 - DENOMINAÇÃO SOCIAL	3 - CNPJ
01047-2	SARAIVA S.A. LIVREIROS EDITORES	60.500.139/0001-26

06.01 - BALANÇO PATRIMONIAL ATIVO CONSOLIDADO (Reais Mil)

1 - CÓDIGO	2 - DESCRIÇÃO	3 - 30/09/2006	4 - 30/06/2006
1	Ativo Total	358.678	339.975
1.01	Ativo Circulante	299.711	278.109
1.01.01	Disponibilidades	93.110	96.449
1.01.01.01	Caixa e bancos	2.958	1.769
1.01.01.03	Aplicações financeiras	90.152	94.680
1.01.02	Créditos	79.157	72.796
1.01.02.01	Clientes	67.137	64.106
1.01.02.02	Impostos a recuperar	6.846	5.767
1.01.02.04	Imp. de renda e contrib social diferidos	2.691	2.358
1.01.02.05	Outros	2.483	565
1.01.03	Estoques	112.373	94.862
1.01.03.01	Produtos acabados e mercadorias	75.226	66.147
1.01.03.02	Produtos em elaboração	18.447	14.500
1.01.03.03	Matéria prima	18.051	13.558
1.01.03.04	Materiais de embalagem e consumo	649	657
1.01.04	Outros	15.071	14.002
1.01.04.01	Desp. de propag.e promoção a apropriar	14.803	13.954
1.01.04.02	Outros	268	48
1.02	Ativo Realizável a Longo Prazo	18.672	19.914
1.02.01	Créditos Diversos	0	0
1.02.02	Créditos com Pessoas Ligadas	0	0
1.02.02.01	Com Coligadas	0	0
1.02.02.02	Com Controladas	0	0
1.02.02.03	Com Outras Pessoas Ligadas	0	0
1.02.03	Outros	18.672	19.914
1.02.03.01	Depósitos por incentivos fiscais	0	0
1.02.03.02	Depósitos judiciais	11.904	11.803
1.02.03.03	Imp. renda e contrib. social diferidos	6.768	8.111
1.02.03.04	Impostos a recuperar	0	0
1.02.03.05	Outros	0	0
1.03	Ativo Permanente	40.295	41.952
1.03.01	Investimentos	543	543
1.03.01.01	Participações em Coligadas	0	0
1.03.01.02	Participações em Controladas	0	0
1.03.01.02.01	Ágio s/ investimento em controlada	0	0
1.03.01.03	Outros Investimentos	543	543
1.03.01.03.01	Incentivos fiscais	487	487
1.03.01.03.02	Outros	56	56
1.03.02	Imobilizado	36.202	37.532
1.03.02.01	Terrenos	2.032	2.032
1.03.02.02	Edifícios e construções	5.441	5.528

01.01 - IDENTIFICAÇÃO

1 - CÓDIGO CVM	2 - DENOMINAÇÃO SOCIAL	3 - CNPJ
01047-2	SARAIVA S.A. LIVREIROS EDITORES	60.500.139/0001-26

06.01 - BALANÇO PATRIMONIAL ATIVO CONSOLIDADO (Reais Mil)

1 - CÓDIGO	2 - DESCRIÇÃO	3 -30/09/2006	4 -30/06/2006
1.03.02.03	Móveis, utensílios e instalações	14.436	14.770
1.03.02.04	Veículos	1.439	1.456
1.03.02.05	Máquinas e equipamentos	2.539	2.656
1.03.02.06	Software e equipamentos de informática	8.644	9.260
1.03.02.07	Outras imobilizações	1.671	1.830
1.03.03	Diferido	3.550	3.877
1.03.03.01	Ágio a amortizar	1.011	1.116
1.03.03.02	Outros	2.539	2.761

01.01 - IDENTIFICAÇÃO

1 - CÓDIGO CVM	2 - DENOMINAÇÃO SOCIAL	3 - CNPJ
01047-2	SARAIVA S.A. LIVREIROS EDITORES	60.500.139/0001-26

06.02 - BALANÇO PATRIMONIAL PASSIVO CONSOLIDADO (Reais Mil)

1 - CÓDIGO	2 - DESCRIÇÃO	3 - 30/09/2006	4 - 30/06/2006
2	Passivo Total	358.678	339.975
2.01	Passivo Circulante	96.992	78.158
2.01.01	Empréstimos e Financiamentos	1.132	1.412
2.01.02	Debêntures	0	0
2.01.03	Fornecedores	69.999	49.922
2.01.04	Impostos, Taxas e Contribuições	5.367	4.898
2.01.04.01	Imposto de renda	0	0
2.01.04.02	Contribuição social	0	0
2.01.04.03	Impostos e encargos sociais	5.367	4.898
2.01.05	Dividendos a Pagar	0	0
2.01.06	Provisões	15.134	15.878
2.01.06.01	Provisão para férias e encargos	5.512	4.606
2.01.06.02	Provisão para imposto de renda	4.386	6.942
2.01.06.03	Provisão para contribuição social	384	1.698
2.01.06.04	Participação dos administradores	2.995	1.949
2.01.06.05	Provisão para 13º salário e encargos	1.857	683
2.01.07	Dívidas com Pessoas Ligadas	0	0
2.01.08	Outros	5.360	6.048
2.01.08.01	Contas e despesas a pagar	1.036	712
2.01.08.02	Direitos autorais	0	1.329
2.01.08.03	Dividendos e JCP propostos	32	32
2.01.08.05	Perdas em operações com derivativos	0	0
2.01.08.06	Alugueis a pagar	1.582	1.548
2.01.08.07	Participação dos administradores a pagar	0	0
2.01.08.08	Vendas a entregar	0	0
2.01.08.09	Programa de fidelização de clientes	2.710	2.427
2.02	Passivo Exigível a Longo Prazo	39.505	37.325
2.02.01	Empréstimos e Financiamentos	17.117	15.244
2.02.02	Debêntures	0	0
2.02.03	Provisões	22.388	22.081
2.02.03.01	Provisão para contingências	13.452	13.408
2.02.03.02	Imp. de Renda e Contrib Social diferidos	3.541	2.919
2.02.03.03	Impostos e contribuições sociais	5.395	5.754
2.02.04	Dívidas com Pessoas Ligadas	0	0
2.02.05	Outros	0	0
2.03	Resultados de Exercícios Futuros	0	0
2.04	Participações Minoritárias	50	48
2.05	Patrimônio Líquido	222.131	224.444
2.05.01	Capital Social Realizado	147.774	147.774
2.05.01.01	Capital atualizado	147.774	147.774
2.05.02	Reservas de Capital	0	0

01.01 - IDENTIFICAÇÃO

1 - CÓDIGO CVM	2 - DENOMINAÇÃO SOCIAL	3 - CNPJ
01047-2	SARAIVA S.A. LIVREIROS EDITORES	60.500.139/0001-26

06.02 - BALANÇO PATRIMONIAL PASSIVO CONSOLIDADO (Reais Mil)

1 - CÓDIGO	2 - DESCRIÇÃO	3 -30/09/2006	4 -30/06/2006
2.05.02.01	Reservas por incentivos fiscais	0	0
2.05.02.02	Reserva de ágio de subscritores	0	0
2.05.02.03	Reserva para manut. capital giro próprio	0	0
2.05.02.04	Outras	0	0
2.05.03	Reservas de Reavaliação	0	0
2.05.03.01	Ativos Próprios	0	0
2.05.03.02	Controladas/Coligadas	0	0
2.05.04	Reservas de Lucro	49.944	49.944
2.05.04.01	Legal	9.892	9.892
2.05.04.02	Estatutária	0	0
2.05.04.03	Para Contingências	0	0
2.05.04.04	De Lucros a Realizar	0	0
2.05.04.05	Retenção de Lucros	0	0
2.05.04.06	Especial p/ Dividendos Não Distribuídos	0	0
2.05.04.07	Outras Reservas de Lucro	40.052	40.052
2.05.04.07.01	Reserva para aumento de capital	42.922	42.922
2.05.04.07.02	Ações em tesouraria	(2.870)	(2.870)
2.05.05	Lucros/Prejuízos Acumulados	24.413	26.726

01.01 - IDENTIFICAÇÃO

1 - CÓDIGO CVM	2 - DENOMINAÇÃO SOCIAL	3 - CNPJ
01047-2	SARAIVA S.A. LIVREIROS EDITORES	60.500.139/0001-26

07.01 - DEMONSTRAÇÃO DO RESULTADO CONSOLIDADO (Reais Mil)

1 - CÓDIGO	2 - DESCRIÇÃO	3 - 01/07/2006 a 30/09/2006	4 - 01/01/2006 a 30/09/2006	5 - 01/07/2005 a 30/09/2005	6 - 01/01/2005 a 30/09/2005
3.01	Receita Bruta de Vendas e/ou Serviços	101.812	397.300	82.169	339.305
3.02	Deduções da Receita Bruta	(8.075)	(24.842)	(5.912)	(17.938)
3.03	Receita Líquida de Vendas e/ou Serviços	93.737	372.458	76.257	321.367
3.04	Custo de Bens e/ou Serviços Vendidos	(51.171)	(173.882)	(37.062)	(143.657)
3.05	Resultado Bruto	42.566	198.576	39.195	177.710
3.06	Despesas/Receitas Operacionais	(44.763)	(160.432)	(43.108)	(144.244)
3.06.01	Com Vendas	(29.405)	(107.460)	(27.140)	(95.744)
3.06.02	Gerais e Administrativas	(13.955)	(43.874)	(12.563)	(39.786)
3.06.02.01	Honorários dos administradores	(1.394)	(4.020)	(1.225)	(3.447)
3.06.02.02	Outras	(12.561)	(39.854)	(11.338)	(36.339)
3.06.03	Financeiras	1.293	(241)	(861)	(2.539)
3.06.03.01	Receitas Financeiras	3.483	8.443	982	3.098
3.06.03.02	Despesas Financeiras	(2.190)	(8.684)	(1.843)	(5.637)
3.06.04	Outras Receitas Operacionais	83	556	212	2.405
3.06.05	Outras Despesas Operacionais	(2.779)	(9.413)	(2.756)	(8.580)
3.06.05.01	Depreciações e amortizações	(2.490)	(7.616)	(2.609)	(8.179)
3.06.05.02	Outras	(289)	(1.797)	(147)	(401)
3.06.06	Resultado da Equivalência Patrimonial	0	0	0	0
3.07	Resultado Operacional	(2.197)	38.144	(3.913)	33.466
3.08	Resultado Não Operacional	219	827	(8)	(89)
3.08.01	Receitas	243	960	27	104
3.08.02	Despesas	(24)	(133)	(35)	(193)
3.09	Resultado Antes Tributação/Participações	(1.978)	38.971	(3.921)	33.377
3.10	Provisão para IR e Contribuição Social	2.346	(11.009)	1.889	(11.808)
3.11	IR Diferido	(1.633)	(1.787)	(559)	768
3.12	Participações/Contribuições Estatutárias	(1.046)	(2.995)	(596)	(2.533)
3.12.01	Participações	(1.046)	(2.995)	(596)	(2.533)

01.01 - IDENTIFICAÇÃO

1 - CÓDIGO CVM	2 - DENOMINAÇÃO SOCIAL	3 - CNPJ
01047-2	SARAIVA S.A. LIVREIROS EDITORES	60.500.139/0001-26

07.01 - DEMONSTRAÇÃO DO RESULTADO CONSOLIDADO (Reais Mil)

1 - CÓDIGO	2 - DESCRIÇÃO	3 - 01/07/2006 a 30/09/2006	4 - 01/01/2006 a 30/09/2006	5 - 01/07/2005 a 30/09/2005	6 - 01/01/2005 a 30/09/2005
3.12.01.01	Participação dos Administradores	(1.046)	(2.995)	(596)	(2.533)
3.12.02	Contribuições	0	0	0	0
3.13	Reversão dos Juros sobre Capital Próprio	0	0	0	0
3.14	Participações Minoritárias	(2)	(4)	(2)	(3)
3.15	Lucro/Prejuízo do Período	(2.313)	23.176	(3.189)	19.801
	NÚMERO AÇÕES, EX-TESOURARIA (Mil)	28.230	28.230	22.936	22.936
	LUCRO POR AÇÃO		0,82097		0,86332
	PREJUÍZO POR AÇÃO	(0,08193)		(0,13904)	

01047-2 SARAIVA S.A. LIVREIROS EDITORES

60.500.139/0001-26

08.01 - COMENTÁRIO DO DESEMPENHO CONSOLIDADO NO TRIMESTRE

O grupo Saraiva atua no segmento editorial, por meio da Editora Saraiva (Saraiva S/A Livreiros Editores), e no segmento varejista por intermédio da Livraria Saraiva (Livraria e Papelaria Saraiva S/A). As informações operacionais e financeiras da Companhia são consolidadas, apresentadas em reais, conforme a Legislação Societária, e referem-se aos primeiros nove meses de 2006 (9M06), exceto quando indicado de outra forma. Todas as comparações foram feitas em relação aos primeiros nove meses de 2005 (9M05), exceto quando especificado em contrário. Cabe destacar que, devido à característica fortemente sazonal do ramo editorial, a análise isolada do terceiro trimestre é pouco representativa em relação ao resultado acumulado do ano.

DESTAQUES

O desempenho positivo da Saraiva nos primeiros nove meses de 2006 fortalece seu posicionamento estratégico para a aceleração do crescimento sustentado. O expressivo aumento de liquidez de suas ações ganha evidência com a inclusão da Saraiva, desde setembro/06, no Índice Brasil (IBrX-100), que é uma carteira teórica composta por 100 ações selecionadas entre as mais negociadas na Bovespa, em termos de número de negócios e volume financeiro.

Receita – A receita bruta consolidada somou R\$ 397,3 milhões, com crescimento de 17,1% em relação aos 9M05. O desempenho consolidado foi impulsionado pelo resultado da controlada Livraria Saraiva, que apresentou receita 29,5% superior ao período comparado;

Ebitda* – O Ebitda ajustado consolidado totalizou R\$ 47,6 milhões, 7,7% superior ao mesmo período do ano anterior;

Resultado – O lucro líquido consolidado nos 9M06 acumulou R\$ 23,2 milhões com aumento de 17,0%.

Livraria – A atividade varejista demonstrou expressivo ritmo de crescimento nas vendas. As lojas físicas apresentaram elevação de 20,8% na receita bruta e a divisão de varejo eletrônico obteve incremento de 58,1%.

*Lucro antes dos juros, impostos, depreciações, amortizações e provisão para resgate de bônus do “Saraiva Plus”

EDITORA SARAIVA (SARAIVA S/A LIVREIROS EDITORES)

A Editora Saraiva é a controladora da Livraria Saraiva, com 99,91% das ações – as empresas têm atividades e razões sociais distintas.

O quadro a seguir resume os principais dados do desempenho econômico-financeiro da Editora:

01047-2 SARAIVA S.A. LIVREIROS EDITORES

60.500.139/0001-26

08.01 - COMENTÁRIO DO DESEMPENHO CONSOLIDADO NO TRIMESTRE

Descrição	9M06		9M05		AH %
	R\$ mil	AV %	R\$ mil	AV %	
Receita Bruta	156.827	100,1	153.451	100,1	2,2
Receita Líquida	156.638	100,0	153.304	100,0	2,2
Lucro Bruto	114.917	73,4	109.057	71,1	5,4
Despesas Operacionais	84.786	54,1	80.771	52,7	5,0
EBITDA	34.272	21,9	34.538	22,5	-0,8
Despesas Financeiras Líquidas	(1.311)	-0,8	1.730	1,1	-175,8
Lucro Líquido antes da Equivalência Patrimonial	18.725	12,0	16.806	11,0	11,4
Lucro Líquido	23.176	14,8	19.801	12,9	17,0

Receita Bruta

A receita bruta alcançou R\$ 156,8 milhões, o que representa crescimento de 2,2% em relação aos 9M05. O gráfico a seguir demonstra a evolução da receita bruta nos últimos anos, segregando a participação das receitas obtidas nas vendas ao governo da comercialização realizada no mercado privado.

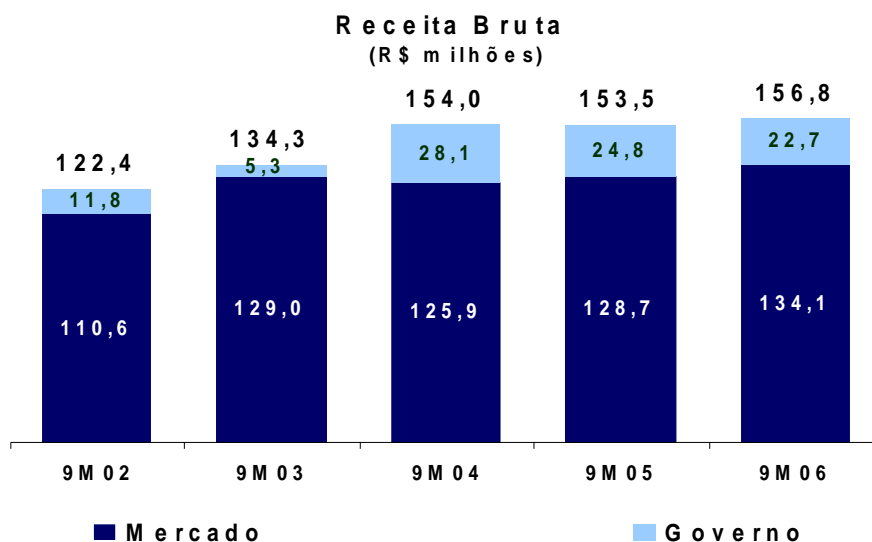

Mercado Privado

As vendas de livros no mercado privado registraram elevação de 4,2%, alavancadas pelo crescimento de 6,6% na área de livros jurídicos.

Governo

Na venda de livros didáticos ao governo, houve redução de 8,2%, em razão do período em análise refletir parte da apropriação das vendas no âmbito do Programa Nacional do Livro Didático (PNLD/06). Há vários anos, as aquisições de livros para o ensino fundamental obedecem a um ciclo trienal de adoções e compras. O PNLD/06 representou o término de

01047-2 SARAIVA S.A. LIVREIROS EDITORES

60.500.139/0001-26

08.01 - COMENTÁRIO DO DESEMPENHO CONSOLIDADO NO TRIMESTRE

um ciclo, sendo que neste Programa foram adquiridos livros novos apenas para os alunos da 1ª série e livros destinados a repor edições danificadas nos dois anos anteriores para os alunos de 2ª a 8ª série.

Além do PNLD, que é um Programa instituído desde 1985 (o PNLD sucedeu o PLID - Programa do Livro Didático, implantado em 1972) e destinado ao atendimento dos alunos da rede pública do ensino fundamental, nos últimos anos o governo passou a adquirir livros destinados aos alunos matriculados no ensino médio, por intermédio do Programa Nacional do Livro para o Ensino Médio (PNLEM).

Durante o 3º trimestre de 2006 a Saraiva negociou com o Fundo Nacional de Desenvolvimento da Educação (FNDE) os contratos para fornecimento de livros didáticos para o ano letivo de 2007, no âmbito do PNLD e do PNLEM. Além disso, outros programas, tanto por iniciativa do governo federal como de alguns governos estaduais, estão em fase final de contratação. O quadro a seguir resume os programas governamentais que estão sendo contratados em 2006:

Programa por Ano Letivo	Venda Total (Valor do Contrato) R\$ milhões	Fase	Apropriação Prevista das Vendas
PNLD/07	39,2	Contratado	90% - 4T06 / 10% - 1T07
PNLEM/07	29,5	Contratado	90% - 4T06 / 10% - 1T07
LIVRO NA ESCOLA - SEE/MG (1) Física, Química e Biologia	7,3	Finalizado	100% - 2T06
LIVRO NA ESCOLA - SEE/MG (2) História e Geografia	4,7	Em contratação	90% - 4T06 / 10% - 1T07
PNBE/06 (3)	1,1	Em contratação	100% - 4T06
PROMED - FDE/SP (4)	0,8	Contratado	100% - 4T06
TOTAL	82,6		

(1) Programa Livro na Escola - Mais Fácil Aprender, Mais Fácil Ensinar - Aquisição de livros de Física, Química e Biologia - Secretaria de Estado de Educação de Minas Gerais. 100% executado no 2T06.

(2) Programa Livro na Escola - Mais Fácil Aprender, Mais Fácil Ensinar - Aquisição de livros de Geografia e História - Secretaria de Estado de Educação de Minas Gerais

(3) Programa Nacional Biblioteca na Escola

(4) Programa de Melhoria e Expansão do Ensino Médio - Biblioteca do Professor - Fundação para o Desenvolvimento da Educação/SP

As vendas da Saraiva no PNLD/07 foram menores do que as estimativas da Administração. A Saraiva obteve uma participação de mercado aproximada de 8,4%, abaixo da média histórica nos livros de 1ª a 4ª série. Em 2007, está programada a escolha de livros novos para os alunos de 5ª a 8ª série (PNLD/08), segmento em que o catálogo da Saraiva tem tido participação de mercado superior ao da 1ª a 4ª série.

Por sua vez, as vendas no âmbito do PNLEM/07 superaram as expectativas da Administração. A Saraiva alcançou uma participação de mercado em torno de 27% do total de livros adquiridos pelo governo federal. Ainda no segmento voltado para o ensino médio, desempenho semelhante foi obtido no programa Livro na Escola, da secretaria de estado de

01047-2 SARAIVA S.A. LIVREIROS EDITORES

60.500.139/0001-26

08.01 - COMENTÁRIO DO DESEMPENHO CONSOLIDADO NO TRIMESTRE

educação de Minas Gerais – aquisição de livros de história e geografia, ainda em fase de contratação, no qual a Saraiva deverá ter uma participação de 24% do total de livros.

Lucro Bruto

O lucro bruto nos 9M06 acumulou R\$ 114,9 milhões, montante 5,4% superior ao registrado no mesmo período do ano anterior. A margem bruta apresentou melhora e alcançou 73,4%, superando o resultado de 71,1% obtido nos 9M05. A maior participação das vendas ao mercado privado, cujas margens são superiores às obtidas na comercialização com o governo, contribuiu para essa performance.

Resultado Operacional

As despesas operacionais somaram R\$ 84,8 milhões no período, o que representou um crescimento de 5,0%. A relação entre as despesas operacionais e a receita líquida passou de 52,7% nos 9M05 para 54,1% nos 9M06. Os principais fatores que pressionaram o total de despesas operacionais foram:

- Os acordos coletivos de reajuste salarial. Em 2005, o índice foi de 5,1% e, apesar da data-base ser setembro/05, o acordo foi fechado posteriormente e começou a ser pago em novembro/05. Em 2006, o índice foi de 4,0% e válido a partir de setembro/06;
- Os gastos administrativos, no montante de R\$ 0,5 milhão, relacionados com a oferta pública de ações realizada em abril/06 (não incluem as despesas de corretagem).

A Administração da Companhia continua desenvolvendo esforços no sentido de manter forte disciplina no controle das despesas. O programa de gestão de caixa está em andamento e medidas estão sendo avaliadas e implementadas para que o aumento da eficiência operacional seja contínuo na geração de valor.

Ebitda

O Ebitda totalizou R\$ 34,3 milhões nos 9M06, montante próximo do obtido nos 9M05, de R\$ 34,5 milhões. A margem Ebitda atingiu 21,9% nos 9M06, ante 22,5% do mesmo período do ano anterior.

Reconciliação EBITDA - R\$ mil	9M06	9M05	Var.
Resultado Operacional após a Despesa Financeira Líquida	31.667	28.274	12,0%
(+) Depreciação e Amortização	3.916	4.534	-13,6%
(+) Despesa Financeira Líquida	-1.311	1.730	-175,8%
(=) EBITDA	34.272	34.538	-0,8%

Resultado Financeiro / Estrutura de Capital

O resultado financeiro líquido evoluiu de uma despesa líquida de R\$ 1,7 milhão nos 9M05, para uma receita líquida de R\$ 1,3 milhão em 2006. A entrada dos recursos provenientes do aumento de capital propiciou o expressivo incremento das receitas financeiras, o que

01047-2 SARAIVA S.A. LIVREIROS EDITORES

60.500.139/0001-26

08.01 - COMENTÁRIO DO DESEMPENHO CONSOLIDADO NO TRIMESTRE

superou o impacto da contabilização das despesas de R\$ 2,4 milhões com a intermediação financeira da oferta pública de ações.

A posição financeira passou de um caixa líquido de R\$ 2,1 milhões ao final de 2005, para R\$ 73,3 milhões no término dos 9M06, refletindo a geração de caixa operacional no período e o aumento de capital.

Durante o 3T06, ocorreu a quarta liberação de recursos, no valor de R\$ 2,0 milhões, do financiamento obtido com o BNDES, destinado à execução do plano de investimentos previsto para o período 2005/2007. Do total contratado de R\$ 32,5 milhões, já foram liberados R\$ 16,5 milhões.

Lucro Líquido

O lucro líquido antes da equivalência patrimonial da controlada Livraria Saraiva acumulou R\$ 18,7 milhões, o que representa aumento de 11,4%. O lucro após a equivalência patrimonial alcançou R\$ 23,2 milhões, montante 17,0% superior aos 9M05 e reflete a melhora da margem bruta, do resultado financeiro líquido e da equivalência patrimonial.

Investimentos

O valor investido durante os 9M06 somou R\$ 1,1 milhão e foi destinado ao desenvolvimento de projetos na área de tecnologia da informação.

Parcerias

Uma das estratégias para o crescimento da Companhia é a realização de associações e parcerias, as quais podem gerar oportunidades interessantes e sinérgicas. Um dos segmentos com potencial de aproveitamento dessa estratégia é a área de livros de administração, economia e contabilidade. Durante os 9M06, passos importantes foram dados:

- Ampliação do sistema de edições customizadas, que une conteúdo editorial de qualidade e condições especiais de fornecimento sob medida para empresas e instituições de ensino;
- Acordo de co-edição e distribuição com a editora Letras & Lucros, especializada em finanças pessoais;
- Parceria para distribuição exclusiva de obras da Saint Paul, editora que tem se destacado pela publicação de *best-sellers* na área de finanças e negócios.

LIVRARIA SARAIVA (LIVRARIA E PAPELARIA SARAIVA S/A)

A Livraria atua preponderantemente no varejo de livros, DVDs, música, artigos de papelaria, informática e produtos eletroeletrônicos.

01047-2 SARAIVA S.A. LIVREIROS EDITORES

60.500.139/0001-26

08.01 - COMENTÁRIO DO DESEMPENHO CONSOLIDADO NO TRIMESTRE

O quadro abaixo apresenta os principais dados do desempenho econômico-financeiro:

Descrição	9M06		9M05		AH %
	R\$ mil	AV %	R\$ mil	AV %	
Receita Bruta	250.982	110,9	193.828	110,1	29,5
Receita Líquida	226.329	100,0	176.037	100,0	28,6
Lucro Bruto	83.694	37,0	68.659	39,0	21,9
Despesas Operacionais	74.199	32,8	62.943	35,8	17,9
EBITDA ajustado	13.331	5,9	9.648	5,5	38,2
Despesas Financeiras Líquidas	1.552	0,7	810	0,5	91,6
Lucro Líquido	3.780	1,7	2.998	1,7	26,1

Receita Bruta

A receita bruta da Livraria atingiu R\$ 251,0 milhões, o que significou elevação de 29,5%. Todos os indicadores de receita demonstram um forte crescimento:

- Vendas comparáveis (mesmas lojas + Saraiva.com): +23,6%
- Vendas somente lojas físicas: +20,8%
- Vendas somente lojas físicas comparáveis: +13,0%
- Vendas somente Saraiva.com: +58,1%

Receita Bruta
(R\$ milhões)

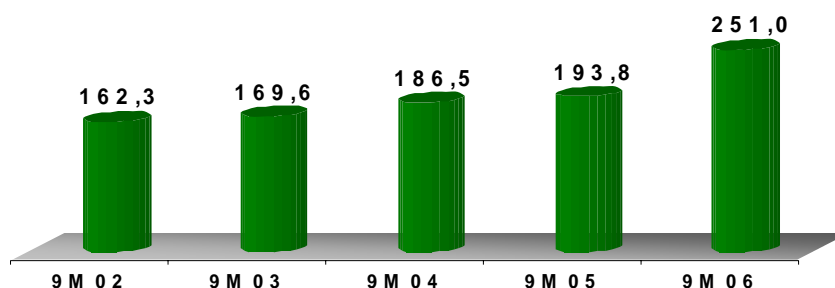

O desempenho nas vendas reflete a eficiente execução de um plano de ação fundamentado:

- Na ampliação das categorias de produtos vendidos, com destaque para as áreas de informática, eletroeletrônicos e livros importados (segmento que já representou 4,3% do total de livros vendidos no 3T06);

01047-2 SARAIVA S.A. LIVREIROS EDITORES

60.500.139/0001-26

08.01 - COMENTÁRIO DO DESEMPENHO CONSOLIDADO NO TRIMESTRE

- Em um revigoramento da estratégia de marketing, que incluiu a criação do bem sucedido programa de fidelização “Saraiva Plus” e a contratação de uma agência de publicidade especializada em comunicação aos clientes;
- No aumento dos prazos de pagamento oferecidos aos clientes.

Outro indicador que reflete o ganho de participação de mercado da Saraiva é o índice de crescimento nominal do setor de livros, jornais, revistas e papelaria, divulgado pelo IBGE na pesquisa mensal do comércio (acumulado de janeiro a agosto/06) que apontou variação de 6,9%. O incremento da Companhia nesses segmentos alcançou 17,8%.

O gráfico a seguir mostra a evolução das vendas das lojas físicas comparáveis, analisando o crescimento da receita trimestral sobre o mesmo período do ano anterior:

Crescimento Nominal das lojas comparáveis - por trimestre

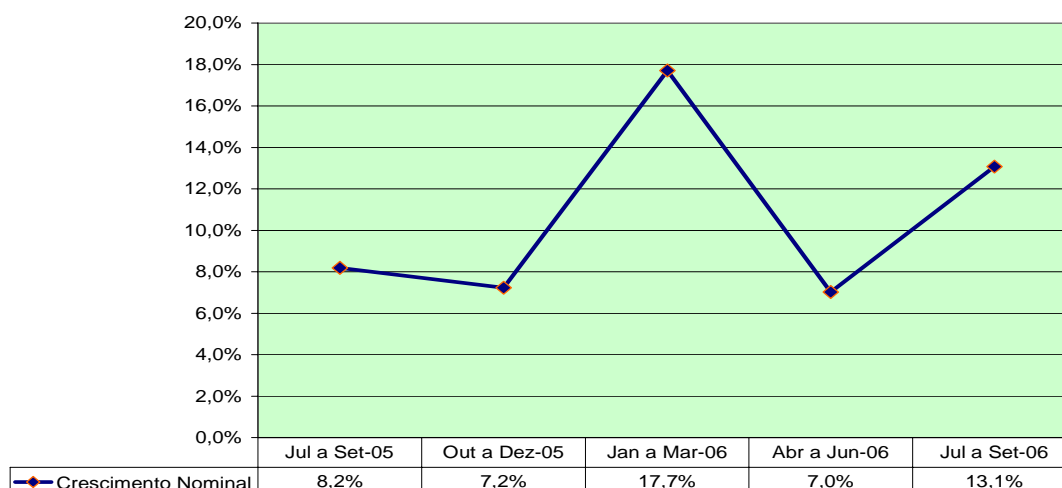

Lucro Bruto

O lucro bruto apresentou elevação de 21,9% nos 9M06 e alcançou R\$ 83,7 milhões. A margem bruta cedeu de 39,0% nos 9M05 para 37,0% nos 9M06. Conforme o esperado pela Administração, a introdução das categorias de informática e eletroeletrônicos agregaram relevante contribuição para o crescimento do lucro bruto em termos absolutos, apesar de serem segmentos que apresentam margens relativas inferiores à de livros.

Na medida em que a Saraiva conquista maior representatividade nesses novos mercados de atuação, e isso vem ocorrendo rapidamente, o esforço tem sido direcionado no sentido de intensificar as parcerias com os fornecedores de forma a ampliar as margens de comercialização.

01047-2 SARAIVA S.A. LIVREIROS EDITORES

60.500.139/0001-26

08.01 - COMENTÁRIO DO DESEMPENHO CONSOLIDADO NO TRIMESTRE

Resultado Operacional

A relação entre despesas operacionais e receitas líquidas demonstrou expressiva melhora, ao passar de 35,8% nos 9M05 para 32,8% nos 9M06. Contribuíram para esse desempenho a diluição de gastos fixos, com o forte crescimento de vendas, e a adoção de medidas de racionalização de gastos.

A Administração da Companhia continua empenhada na execução de um plano de ação que contribua com o aumento da eficiência operacional e proporcione ganhos de rentabilidade sustentáveis. Com esse objetivo, está em andamento o programa de gestão de caixa, em que várias medidas estão sendo avaliadas e devem gerar importantes economias. Além disso, foi desenvolvido um trabalho de planejamento logístico que permitirá à Saraiva atravessar os próximos períodos de picos sazonais de vendas (Natal e volta às aulas) de forma mais enxuta e eficiente que em anos anteriores. Outra oportunidade de economia está vinculada à busca de um espaço único para agregar as atividades logísticas das lojas físicas e do varejo eletrônico.

Ebitda

O Ebitda ajustado totalizou R\$ 13,3 milhões, 38,2% superior aos R\$ 9,6 milhões obtidos nos 9M05. A margem Ebitda ajustada passou de 5,5% para 5,9%.

Reconciliação EBITDA - R\$ mil	9M06	9M05	Var.
Resultado Operacional após a Despesa Financeira Líquida	6.477	5.192	24,7%
(+) Depreciação e Amortização	3.700	3.646	1,5%
(+) Despesa Financeira Líquida	1.552	810	91,6%
(=) EBITDA	11.729	9.648	21,6%
(+) Provisão para resgate de bônus "Saraiva Plus" (1)	1.602	0	-
(=) EBITDA Ajustado	13.331	9.648	38,2%

(1) Refere-se à provisão relativa ao resgate futuro do bônus. Não representa saída efetiva de caixa.

Resultado Financeiro / Estrutura de Capital

As despesas financeiras líquidas somaram R\$ 1,6 milhão nos 9M06 diante de R\$ 0,8 milhão nos 9M05. A posição financeira ao final de setembro/06 era correspondente ao caixa líquido de R\$ 1,5 milhão, ao passo que, no encerramento de 2005, a posição era de um caixa líquido de R\$ 8,1 milhões.

A estratégia de oferecer condições diferenciadas aos clientes, ampliando os prazos de pagamentos, ao mesmo tempo em que se mostrou uma importante ferramenta para o aumento de vendas e ticket médio, também alterou o resultado financeiro e a posição financeira líquida.

No final de setembro/06, a diretoria do BNDES aprovou financiamento no valor de R\$ 22,1 milhões, destinado ao programa de expansão (em execução) da rede de lojas físicas no

01047-2 SARAIVA S.A. LIVREIROS EDITORES

60.500.139/0001-26

08.01 - COMENTÁRIO DO DESEMPENHO CONSOLIDADO NO TRIMESTRE

período 2005/08 e ao projeto de reforma e modernização de algumas importantes unidades da rede.

Capital de Giro

Os ganhos de eficiência obtidos nos últimos anos na administração do capital de giro possibilitaram que a Companhia adotasse uma política mais agressiva no prazo de contas a receber, como parte de um conjunto de medidas que estão proporcionando expressivo crescimento de *market share*.

Como resultado dessa estratégia, considerando os últimos 12 meses, o prazo médio de contas a receber foi ampliado em 15 dias. Esse efeito foi parcialmente compensado pela redução de 5 dias no giro de estoques e ganho de 2 dias no contas a pagar. A Administração da Companhia está empenhada em manter o capital de giro empregado em níveis de elevada eficiência e enxerga oportunidades de novos ganhos no giro de estoques, o que pode facilitar ainda mais a estratégia de financiar as vendas aos clientes.

O gráfico a seguir demonstra a evolução da relação capital de giro investido sobre receita bruta nos últimos anos:

Capital de Giro (1) / Receita Bruta (2)

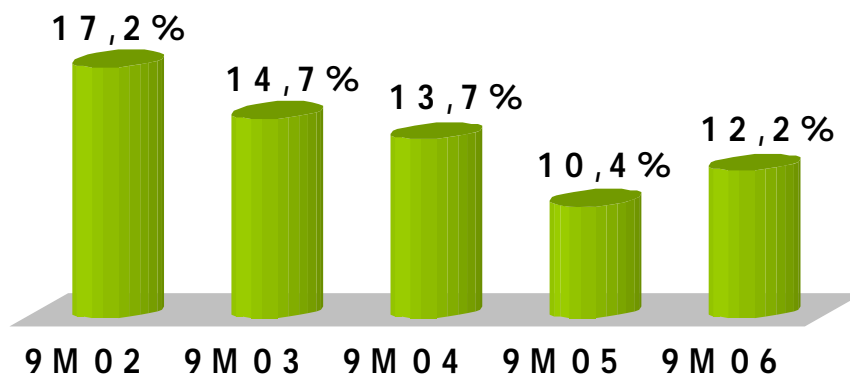

(1) Estoques + Clientes – Fornecedores (média mensal últimos 12 meses)

(2) Venda Bruta últimos 12 meses

Lucro Líquido

O lucro líquido totalizou R\$ 3,8 milhões, com incremento de 26,1% em relação ao mesmo período do ano anterior.

01047-2 SARAIVA S.A. LIVREIROS EDITORES

60.500.139/0001-26

08.01 - COMENTÁRIO DO DESEMPENHO CONSOLIDADO NO TRIMESTRE

Investimentos

Durante os 9M06, foram investidos R\$ 1,8 milhão em projetos de tecnologia da informação.

Em continuidade ao projeto de expansão da rede de lojas, estão contratadas três unidades em pontos estratégicos:

- Loja localizada no Norte Shopping na cidade do Rio de Janeiro, com 470m² de área de vendas e previsão de inauguração em janeiro/07;
- Loja localizada no Shopping Iguatemi de Florianópolis, com 500m² de área e previsão de inauguração em março/07;
- Loja localizada no Salvador Shopping, com 1.350m² de área e previsão de inauguração em abril/07.

Além dos investimentos já contratados, existe mais uma loja a ser inaugurada na cidade do Rio de Janeiro, em fase de contratação. Em concretizando esse projeto, serão oito lojas na capital fluminense, consolidando a liderança da Saraiva nesse importante mercado.

O projeto de reforma e modernização de algumas unidades da rede, que amplia as categorias de produtos vendidos e explora a complementaridade à área de livros, está em andamento. A primeira unidade alvo da reforma está sendo a Mega Store localizada no Shopping Morumbi, em São Paulo. Para o 1S07, estão previstas as reformas nas lojas tradicionais localizadas na cidade de Rio Preto-SP e no Shopping Iguatemi em São Paulo.

Marketing

O Programa de fidelização “Saraiva Plus”, lançado no 2S05, vem se consolidando a cada dia como um instrumento bastante eficaz de atração e retenção de clientes. A base de associados já ultrapassou a casa de 1 milhão. No final de setembro/06, contava com 1.030 mil clientes.

Saraiva.com – Divisão de Varejo Eletrônico

Os resultados alcançados durante os 9M06 demonstram um exuberante ritmo de crescimento e geração de valor. As novas categorias de produtos, o aumento da base de clientes ativos e a maior agressividade nas ações de marketing proporcionaram a elevação de 38,5% no ticket médio e contribuíram para o acréscimo de 58,1% na receita bruta.

01047-2 SARAIVA S.A. LIVREIROS EDITORES

60.500.139/0001-26

08.01 - COMENTÁRIO DO DESEMPENHO CONSOLIDADO NO TRIMESTRE

Indicadores - Saraiva.com	9M06	9M05	Var.
Receita Bruta (R\$ mil)	71.408	45.158	58,1%
Despesas Operacionais (SG&A)	14.471	10.303	40,5%
EBITDA Ajustado (R\$ mil) ⁽¹⁾	8.945	6.458	38,5%
Cientes ativos (mil) ⁽²⁾	989	732	35,2%
% sobre Receita Bruta da Livraria	28,5%	23,3%	22,1%
Ticket Médio (R\$)	111,80	80,70	38,5%

⁽¹⁾ Ebitda ajustado: soma no cálculo a provisão para resgate futuro de bônus do "Saraiva Plus" (R\$ 461 mil), que não representa saída de caixa.

⁽²⁾ Clientes ativos: usuário que realizou pelo menos uma compra por ano nos últimos dois anos.

O gráfico a seguir mostra a evolução trimestral do crescimento de vendas em comparação com o mesmo trimestre do ano anterior:

Crescimento Nominal da Saraiva.com - por trimestre

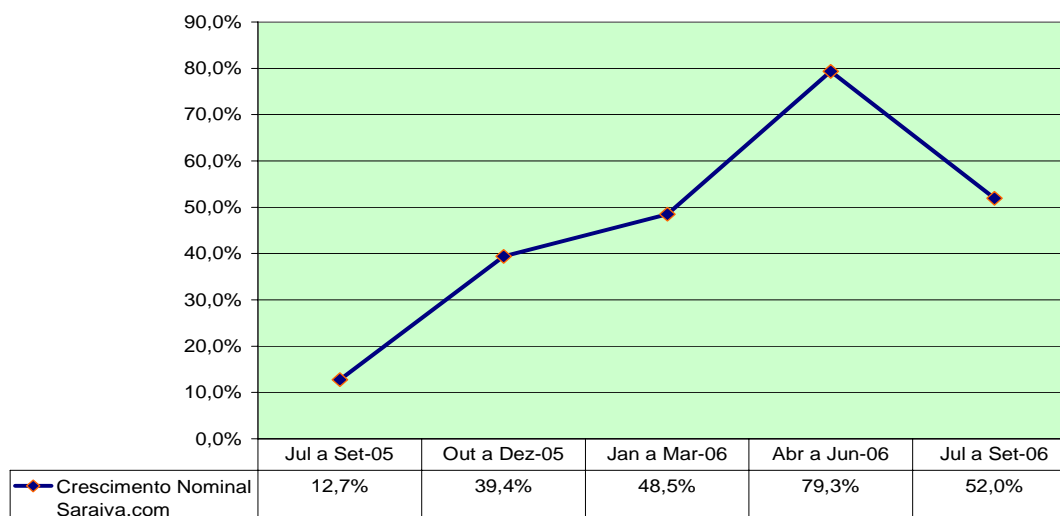

O crescimento das despesas observado nos 9M06 foi de 40,5%. Destaca-se que a pressão pela realização de despesas, devido ao rápido crescimento de vendas verificado desde o início do ano, vem sendo melhor administrada. No 3T06, enquanto as vendas cresceram 52,0% em relação ao 3T05, as despesas operacionais apresentaram incremento de apenas 12,8%. Diversas medidas de controle e racionalização de gastos estão sendo avaliadas e implementadas, o que favorece a crescente diluição de gastos fixos.

01047-2 SARAIVA S.A. LIVREIROS EDITORES

60.500.139/0001-26

08.01 - COMENTÁRIO DO DESEMPENHO CONSOLIDADO NO TRIMESTRE

Saraiva.com Receita Bruta X SG & A(*) (R\$ milhões)

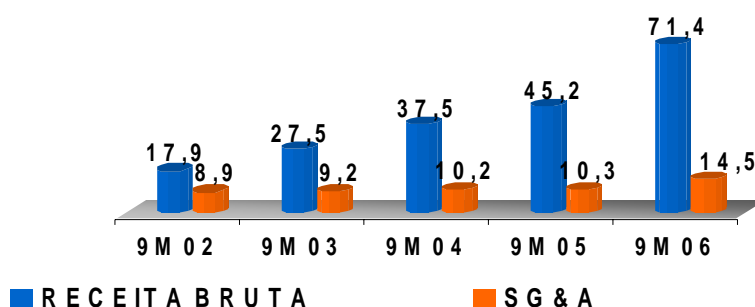

(*) Despesas com Vendas, Gerais e Administrativas.

No mês de agosto/06, a Saraiva.com recebeu a classificação de empresa “Diamante” (a mais alta possível), em avaliação sobre qualidade e excelência no atendimento da empresa *e-bit*, especializada em Internet.

EVENTOS SUBSEQUENTES

No início de outubro/06, a Livraria Saraiva celebrou um contrato de parceria para abrigar uma das duas primeiras lojas com a marca Starbucks no Brasil. O acordo prevê a inauguração para dezembro/06 de uma loja Starbucks dentro da Saraiva Mega Store do Shopping Morumbi, em São Paulo.

A Starbucks é a marca líder no varejo e torrefação de cafés especiais no mundo, com mais de 10.500 lojas localizadas na América do Norte, América Latina, Europa e Ásia. Com a parceria a Saraiva reforça seu espírito empreendedor e conta mais um capítulo na história de pioneirismo em seus negócios. Agrega ainda mais valor à experiência de compra de seus clientes ao unir o prazer clássico dos *coffeeshops* da Starbucks com o abrangente mix de produtos oferecidos pela Livraria Saraiva, num ambiente que reúne o que há de melhor em cultura, lazer e informação.

CONSOLIDADO

A tabela abaixo apresenta os principais dados do desempenho econômico-financeiro consolidado:

01047-2 SARAIVA S.A. LIVREIROS EDITORES

60.500.139/0001-26

08.01 - COMENTÁRIO DO DESEMPENHO CONSOLIDADO NO TRIMESTRE

R\$ mil	9M06	9M05	Var.
Receita Bruta	397.300	339.305	17,1%
Receita Líquida	372.458	321.367	15,9%
Lucro Bruto	198.576	177.710	11,7%
<i>Margem Bruta</i>	<i>53,3%</i>	<i>55,3%</i>	
Resultado Operacional (EBIT) (a)	38.385	36.005	6,6%
<i>Margem Operacional</i>	<i>10,3%</i>	<i>11,2%</i>	
Resultado Financeiro	(241)	(2.539)	-90,5%
Lucro Líquido	23.176	19.801	17,0%
<i>Margem Líquida</i>	<i>6,2%</i>	<i>6,2%</i>	
EBITDA Ajustado (b)	47.603	44.184	7,7%
<i>Margem EBITDA</i>	<i>12,8%</i>	<i>13,7%</i>	
Ativo Total	358.678	229.141	56,5%
Patrimônio Líquido	222.131	123.688	79,6%
Caixa / (Endividamento) Líquido	74.862	3.938	1801,0%

(a) Lucro antes dos juros e impostos

(b) Lucro antes dos juros, impostos, depreciações, amortizações e provisão para resgate de bônus do "Saraiva Plus"

Mix da Receita Bruta Consolidada

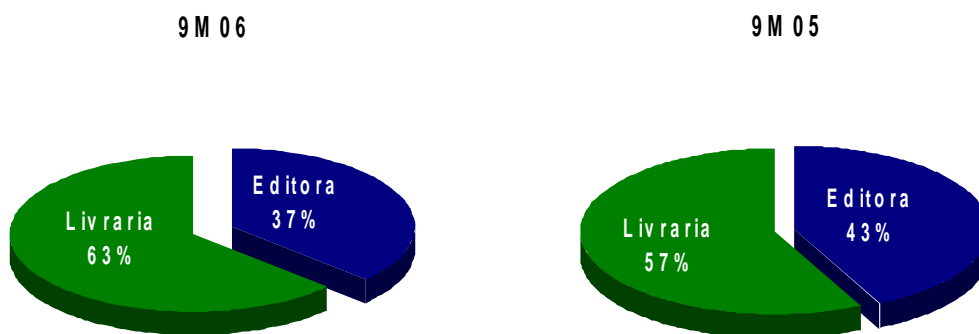

01047-2 SARAIVA S.A. LIVREIROS EDITORES

60.500.139/0001-26

08.01 - COMENTÁRIO DO DESEMPENHO CONSOLIDADO NO TRIMESTRE

Receita Bruta

A receita bruta consolidada totalizou R\$ 397,3 milhões, 17,1% superior a receita obtida nos 9M05. O significativo aumento de receita da Livraria Saraiva influenciou positivamente o desempenho consolidado.

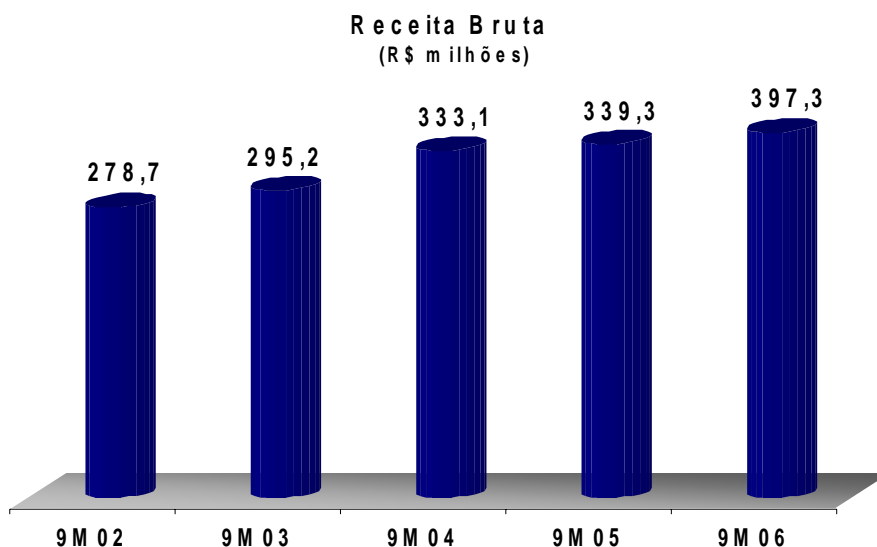

Lucro Bruto

O lucro bruto consolidado somou R\$ 198,6 milhões nos 9M06, com crescimento de 11,7% sobre o mesmo período do ano anterior. A margem bruta passou de 55,3% nos 9M05 para 53,3% nos 9M06. A melhora da margem bruta da Editora foi compensada pela maior participação ponderada da Livraria no consolidado.

Resultado Operacional

O resultado operacional antes do financeiro (Ebit) cresceu 6,6% e totalizou R\$ 38,4 milhões.

Ebitda

O Ebitda ajustado atingiu R\$ 47,6 milhões, o que significou elevação de 7,7% sobre o resultado alcançado nos 9M05. Com a maior participação ponderada da Livraria, a margem Ebitda ajustada passou de 13,7% nos 9M05 para 12,8% nos 9M06.

01047-2 SARAIVA S.A. LIVREIROS EDITORES

60.500.139/0001-26

08.01 - COMENTÁRIO DO DESEMPENHO CONSOLIDADO NO TRIMESTRE

Reconciliação EBITDA - R\$ mil	9M06	9M05	Var.
Resultado Operacional após a Despesa Financeira Líquida	38.144	33.466	14,0%
(+) Depreciação e Amortização	7.616	8.179	-6,9%
(+) Despesa Financeira Líquida	241	2.539	-90,5%
(=) EBITDA	46.001	44.184	4,1%
(+) Provisão para resgate de bônus "Saraiva Plus"	1.602	0	-
(=) EBITDA Ajustado	47.603	44.184	7,7%

Resultado Financeiro

As despesas financeiras líquidas consolidadas apresentaram forte redução. Recuaram de R\$ 2,5 milhões nos 9M05 para R\$ 0,2 milhão nos 9M06, em razão da elevação da receita financeira por conta da maior posição de caixa líquido no período decorrente do aumento de capital realizado em abril/06.

Lucro Líquido

O lucro líquido consolidado nos 9M06 registrou recorde pelo segundo ano consecutivo, acumulando R\$ 23,2 milhões, montante 17,0% superior ao mesmo período do ano anterior.

ESTRUTURA DE CAPITAL

A posição financeira consolidada evoluiu de um caixa líquido de R\$ 6,1 milhões no encerramento de 2005 para R\$ 74,9 milhões ao final de setembro/06. A entrada líquida de R\$ 63,6 milhões provenientes da oferta pública de ações e a geração operacional de caixa no período explicam esse crescimento.

Com relação aos novos financiamentos de longo prazo que estão sendo obtidos em parceria com o BNDES, a Editora está em fase de plena execução de um contrato de R\$ 32,5 milhões, firmado no final de 2005, e a Livraria obteve aprovação, no final de setembro/06, para captar R\$ 22,1 milhões relativos ao projeto de expansão e reforma de lojas para o período 2005/08.

MERCADO DE CAPITAIS

As ações adotadas pela Companhia com o objetivo de estreitar seu relacionamento com o mercado de capitais, aumentar a base acionária e estimular o acréscimo da negociabilidade têm gerado resultados muito positivos, como o acréscimo de 28 vezes no número de negócios, quase 5 vezes na quantidade negociada e quase 8 vezes no volume transacionado, como demonstrado pelos indicadores abaixo.

01047-2 SARAIVA S.A. LIVREIROS EDITORES

60.500.139/0001-26

08.01 - COMENTÁRIO DO DESEMPENHO CONSOLIDADO NO TRIMESTRE

Indicadores	9M06	9M05	Var.
Número de Negócios ⁽¹⁾	20.187	706	2759,3%
Participação nos Pregões - % ⁽¹⁾	100,0	70,7	29,3 p.p.
Quantidade Negociada - mil ⁽¹⁾	13.460	2.744	390,5%
Volume Negociado - R\$ mil ⁽¹⁾	270.322	34.087	693,0%
Preço da Ação - R\$ ^{(1) (2)}	18,70	11,70	59,8%
Total de Ações em Circulação - mil ^{(2) (3)}	28.230	22.937	23,1%
Valor de Mercado - R\$ milhões ⁽²⁾	527,9	268,4	96,7%

Fonte: Bovespa

(1) Referente Ação PN (SLED4)

(2) No final do período

(3) Houve bonificação de 2.326.920 ações preferenciais em 06/01/06, conforme decisão da AGE. Houve emissão de 3.000.000 de ações preferenciais em abril/06.

Uma evidência clara da melhora no desempenho de liquidez das ações da Companhia, foi a inclusão da Saraiva no Índice Brasil (IBrX-100), desde setembro/06. Esse índice é uma carteira teórica composta por 100 ações selecionadas entre as mais negociadas na Bovespa, em termos de número de negócios e volume financeiro.

A valorização das ações preferenciais (SLED4) alcançou 59,8% nos últimos 12 meses, o que supera o desempenho de 15,4% do Ibovespa no período.

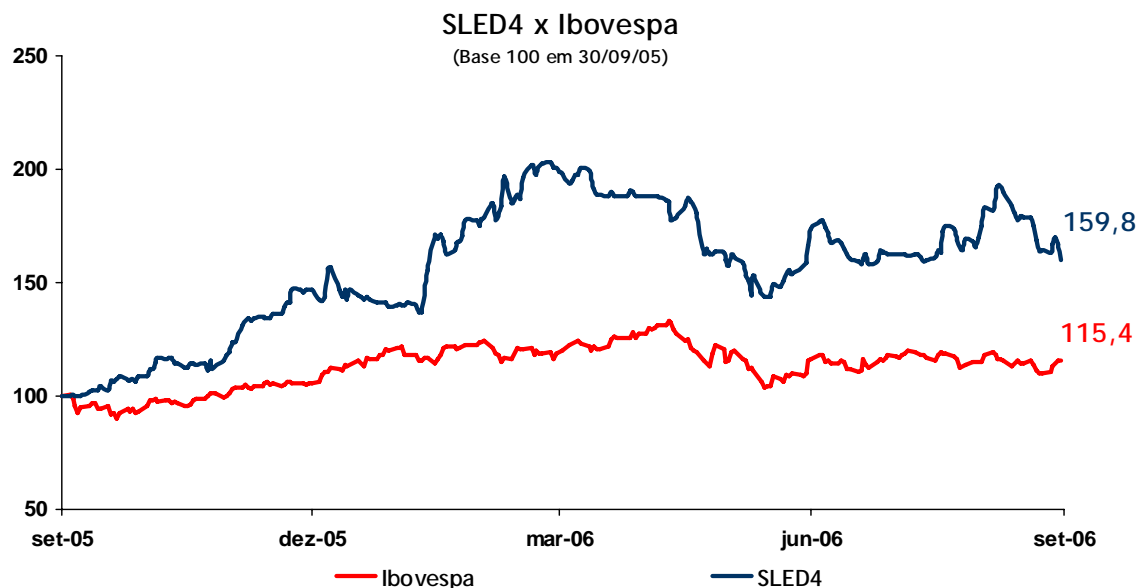

PERSPECTIVAS

01047-2 SARAIVA S.A. LIVREIROS EDITORES

60.500.139/0001-26

08.01 - COMENTÁRIO DO DESEMPENHO CONSOLIDADO NO TRIMESTRE

A estratégia de crescimento da Saraiva está alicerçada em alguns pilares básicos. O principal deles é a equipe de profissionais de alto padrão da Companhia, que está fortemente motivada para novas conquistas. Outra coluna de sustentação é a busca pelo aumento contínuo da eficiência operacional, com base na avaliação constante de medidas de racionalização de gastos por intermédio dos programas de gestão de caixa. Aliado a isso, todas as decisões de investimentos são norteadas pelo sistema GVA®, uma das mais modernas métricas de gestão, que foca na criação de valor aos acionistas. Outro elemento fundamental é a gestão eficiente da estrutura de capital, de forma a reduzir o custo médio ponderado de capital e proporcionar capacidade de investimento para os projetos com perspectiva de retorno atraente, incluindo oportunidades de aquisição nos setores editorial e livreiro.

Na **Editora**, apesar da participação de mercado ter ficado aquém do esperado no PNLD/07, o bom desempenho nos programas governamentais para o ensino médio (PNLEM e Programa Livro na Escola/SEE-MG) amenizou esse efeito e as perspectivas continuam otimistas para os próximos anos. Há expectativa de o governo federal completar a grade curricular do ensino médio, condicionado à aprovação de verbas orçamentárias. Além disso, o trabalho contínuo na formação de novos autores, na renovação do catálogo editorial, na utilização de novas mídias (CD Rom, Internet e ensino à distância) e na formatação de parcerias de co-edição e distribuição revela um cenário potencial de crescimento e geração de valor.

Na **Livraria**, existem oportunidades interessantes para o crescimento orgânico e aumento da rentabilidade, com a expansão da rede de lojas, o aperfeiçoamento da logística e dos serviços na divisão de varejo eletrônico de forma a maximizar o potencial de crescimento nesse segmento, além da gestão eficiente na introdução de novas categorias de produtos. Para reforçar esse cenário promissor, a parceria firmada com a Starbucks contribui para que a Saraiva seja cada vez mais a melhor experiência e a primeira lembrança de cada consumidor ao buscar cultura, entretenimento e informação.

01.01 - IDENTIFICAÇÃO

1 - CÓDIGO CVM 01047-2	2 - DENOMINAÇÃO SOCIAL SARAIVA S.A. LIVREIROS EDITORES	3 - CNPJ 60.500.139/0001-26
---------------------------	---	--------------------------------

09.01 - PARTICIPAÇÕES EM SOCIEDADES CONTROLADAS E/OU COLIGADAS

1- ITEM	2 - RAZÃO SOCIAL DA CONTROLADA/COLIGADA	3 - CNPJ	4 - CLASSIFICAÇÃO	5 - % PARTICIPAÇÃO NO CAPITAL DA INVESTIDA	6 - % PATRIMÔNIO LÍQUIDO DA INVESTIDORA
7 - TIPO DE EMPRESA		8 - NÚMERO DE AÇÕES DETIDAS NO TRIMESTRE ATUAL (Mil)	9 - NÚMERO DE AÇÕES DETIDAS NO TRIMESTRE ANTERIOR (Mil)		
01	LIVRARIA E PAPELARIA SARAIVA S.A.	61.254.454/0001-83	FECHADA CONTROLADA	99,91	25,70
	EMPRESA COMERCIAL, INDUSTRIAL E OUTRAS		57.490		57.490

01047-2 SARAIVA S.A. LIVREIROS EDITORES

60.500.139/0001-26

16.01 - OUTRAS INFORMAÇÕES QUE A COMPANHIA ENTENDA RELEVANTES

Requisitos adicionais previstos para o Nível 2 de Práticas de Governança Corporativa

1. Acionistas com mais de 5% das ações de cada espécie e classe - ITR

POSIÇÃO ACIONÁRIA DOS DETENTORES DE MAIS DE 5% DAS AÇÕES DE CADA ESPÉCIE E CLASSE DA COMPANHIA, ATÉ O NÍVEL DE PESSOA FÍSICA						
Companhia: Saraiva S.A. Livreiros Editores						Posição em [31/10/2006] (Em [Mil] Ações)
Acionista	Ações Ordinárias		Ações Preferenciais		Total	
	Quantidade	%	Quantidade	%	Quantidade	%
Jorge Eduardo Saraiva	4.520	46,98	-	-	4.520	15,81
Olga Maria Barbosa Saraiva	1.131	11,76	-	-	1.131	3,96
Maria Eugênia Saraiva M.Gonçalves	494	5,13	-	-	494	1,73
Maria Henriqueta Saraiva M.Gonçalves	494	5,13	-	-	494	1,73
Maria Cecília Saraiva M. Gonçalves	494	5,13	43	0,23	537	1,88
Maria Sylvia Saraiva M. Gonçalves	494	5,13	-	-	494	1,73
Hatteras LLC (i)	1	0,01	1.402	7,39	1.403	4,91
IRB Brasil Resseguros S A (ii)	-	-	980	5,15	980	3,43
HSBC Global Investment Funds (i)	-	-	1.191	6,28	1.191	4,15
Ações em tesouraria			366	1,93	366	1,28
Outros	1.994	20,73	14.992	79,01	16.986	59,39
Total	9.622	100	18.974	100	28.596	100

(i) Acionista com sede no exterior

(ii) As informações até o nível de pessoa física não foram divulgadas pelo IRB Brasil Resseguros

01047-2 SARAIVA S.A. LIVREIROS EDITORES

60.500.139/0001-26

16.01 - OUTRAS INFORMAÇÕES QUE A COMPANHIA ENTENDA RELEVANTES

2. Posição dos controladores, administradores e ações em circulação

POSIÇÃO ACIONÁRIA CONSOLIDADA DOS CONTROLADORES E ADMINISTRADORES E AÇÕES EM CIRCULAÇÃO						
Posição em [31/10/2006]						
Acionista	Quantidade de Ações Ordinárias (Em Unidades)	%	Quantidade de Ações Preferenciais (Em Unidades)	%	Quantidade Total de Ações (Em Unidades)	%
Controlador	4.520.326	46,98	-	-	4.520.326	15,81
Administradores						
Conselho de Administração	649.594	6,75	50.500	0,26	700.094	2,45
Diretoria	-	-	82.609	0,44	82.609	0,29
Conselho Fiscal (iii)	-	-	-	-	-	-
Ações em Tesouraria	-	-	365.750	1,93	365.750	1,28
Outros Acionistas	4.452.393	46,27	18.474.951	97,37	22.927.344	80,17
Total	9.622.313	100	18.973.810	100	28.596.123	100
Ações em Circulação	4.452.393	46,27	18.474.951	97,37	22.927.344	80,17

01047-2 SARAIVA S.A. LIVREIROS EDITORES

60.500.139/0001-26

16.01 - OUTRAS INFORMAÇÕES QUE A COMPANHIA ENTENDA RELEVANTES

POSIÇÃO ACIONÁRIA CONSOLIDADA DOS CONTROLADORES

E ADMINISTRADORES E AÇÕES EM CIRCULAÇÃO

Posição em **[31/10/2005]** (12 meses atrás)

<i>Acionista</i>	Quantidade de Ações Ordinárias (Em Unidades)	%	Quantidade de Ações Preferenciais (Em Unidades)	%	Quantidade Total de Ações (Em Unidades)	%
Controlador	4.520.326	46,98	85.744	0,63	4.606.070	19,79
Administradores						
Conselho de Administração	649.494	6,75	103.287	0,75	752.781	3,24
Diretoria	-	-	78.925	0,58	78.925	0,34
Conselho Fiscal (ii)	-	-	-	-	-	-
Ações em Tesouraria	-	-	332.500	2,44	332.500	1,43
Outros Acionistas	4.452.493	46,27	13.046.434	95,60	17.498.927	75,20
Total	9.622.313	100	13.646.890	100	23.269.203	100
Ações em Circulação	4.452.493	46,27	13.046.434	95,60	17.498.927	75,20

(iii) A Companhia não instalou o Conselho Fiscal.

3. Cláusula compromissória de arbitragem

A Companhia, seus acionistas, administradores e membros do Conselho fiscal estão obrigados a resolver, por meio de arbitragem, todos os conflitos estabelecidos na Cláusula Compromissória constante no Estatuto Social nos termos do Regulamento da Câmara de Arbitragem do Mercado da BOVESPA.

01047-2 SARAIVA S.A. LIVREIROS EDITORES**60.500.139/0001-26**

17.01 - RELATÓRIO DA REVISÃO ESPECIAL - SEM RESSALVA

Aos Acionistas e Conselho de Administração da
Saraiva S.A. Livreiros Editores
São Paulo - SP

1. Efetuamos revisão especial das Informações Trimestrais - ITR da Saraiva S.A. Livreiros Editores e controlada, referentes ao trimestre e período de nove meses findos em 30 de setembro de 2006, elaboradas de acordo com as práticas contábeis adotadas no Brasil sob a responsabilidade da Administração da Companhia e de sua controlada, compreendendo os balanços patrimoniais (individual e consolidado), as respectivas demonstrações do resultado e o relatório de desempenho.
2. Nossa revisão foi efetuada de acordo com as normas específicas estabelecidas pelo IBRACON - Instituto dos Auditores Independentes do Brasil, em conjunto com o Conselho Federal de Contabilidade, e consistiu, principalmente, em: (a) indagação e discussão com os administradores responsáveis pelas áreas contábil, financeira e operacional da Companhia e de sua controlada quanto aos principais critérios adotados na elaboração das Informações Trimestrais; e (b) revisão das informações e dos eventos subsequentes que tenham ou possam vir a ter efeitos relevantes sobre a situação financeira e as operações da Companhia e de sua controlada.
3. Baseados em nossa revisão especial, não temos conhecimento de nenhuma modificação relevante que deva ser feita nas Informações Trimestrais acima referidas para que estas estejam de acordo com as práticas contábeis adotadas no Brasil, aplicadas de forma condizente com as normas expedidas pela Comissão de Valores Mobiliários, especificamente aplicáveis à elaboração das Informações Trimestrais obrigatórias.
4. As informações suplementares para o trimestre e período de nove meses findos em 30 de setembro de 2006 e de 2005, referentes às demonstrações do fluxo de caixa (controladora e consolidado), são apresentadas com o propósito de permitir análises adicionais e não são requeridas como parte das demonstrações financeiras básicas. Essas informações foram submetidas aos mesmos procedimentos de revisão descritos no parágrafo 2 e, com base em nossa revisão especial, não temos conhecimento de nenhuma modificação relevante que deva ser feita para que elas estejam

01047-2 SARAIVA S.A. LIVREIROS EDITORES**60.500.139/0001-26**

17.01 - RELATÓRIO DA REVISÃO ESPECIAL - SEM RESSALVA

adequadamente apresentadas, em todos os aspectos relevantes, em relação às informações trimestrais tomadas em conjunto.

- Os balanços patrimoniais (controladora e consolidado) levantados em 30 de junho de 2006 e as demonstrações do resultado (controladora e consolidado) para o trimestre e período de nove meses findos em 30 de setembro de 2005, apresentados para fins de comparação, foram por nós revisados e nossos relatórios de revisão especial, emitidos em 11 de agosto de 2006 e 9 de novembro de 2005, respectivamente, não contêm ressalvas.

São Paulo, 10 de novembro de 2006

DELOITTE TOUCHE TOHMATSU
Auditores Independentes
CRC nº 2 SP 011609/O-8

Maurício Pires de Andrade Resende
Contador
CRC nº 1 MG 049699/O-2 "T" SP

As folhas das ITR, por nós revisadas, estão rubricadas tão-somente para fins de identificação.

01.01 - IDENTIFICAÇÃO

1 - CÓDIGO CVM	2 - DENOMINAÇÃO SOCIAL	3 - CNPJ
01047-2	SARAIVA S.A. LIVREIROS EDITORES	60.500.139/0001-26

CONTROLADA/COLIGADA

DENOMINAÇÃO SOCIAL
LIVRARIA E PAPELARIA SARAIVA S.A.

18.01 - DEMONSTRAÇÃO DO RESULTADO DA CONTROLADA/COLIGADA (Reais Mil)

1 - CÓDIGO	2 - DESCRIÇÃO	3 - 01/07/2006 a 30/09/2006	4 - 01/01/2006 a 30/09/2006	5 - 01/07/2005 a 30/09/2005	6 - 01/01/2005 a 30/09/2005
3.01	Receita Bruta de Vendas e/ou Serviços	79.769	250.982	61.904	193.828
3.02	Deduções da Receita Bruta	(8.028)	(24.653)	(5.869)	(17.791)
3.03	Receita Líquida de Vendas e/ou Serviços	71.741	226.329	56.035	176.037
3.04	Custo de Bens e/ou Serviços Vendidos	(44.743)	(142.635)	(33.283)	(107.378)
3.05	Resultado Bruto	26.998	83.694	22.752	68.659
3.06	Despesas/Receitas Operacionais	(23.937)	(77.217)	(20.808)	(63.467)
3.06.01	Com Vendas	(17.636)	(58.254)	(16.093)	(49.297)
3.06.02	Gerais e Administrativas	(3.914)	(12.245)	(3.696)	(10.000)
3.06.02.01	Honorários dos administradores	(472)	(1.368)	(420)	(909)
3.06.02.02	Outras	(3.442)	(10.877)	(3.276)	(9.091)
3.06.03	Financeiras	(876)	(1.552)	56	(810)
3.06.03.01	Receitas Financeiras	49	842	773	1.490
3.06.03.02	Despesas Financeiras	(925)	(2.394)	(717)	(2.300)
3.06.04	Outras Receitas Operacionais	8	159	183	662
3.06.05	Outras Despesas Operacionais	(1.519)	(5.325)	(1.258)	(4.022)
3.06.05.01	Depreciações e amortizações	(1.237)	(3.700)	(1.128)	(3.646)
3.06.05.02	Outras	(282)	(1.625)	(130)	(376)
3.06.06	Resultado da Equivalência Patrimonial	0	0	0	0
3.07	Resultado Operacional	3.061	6.477	1.944	5.192
3.08	Resultado Não Operacional	(24)	(133)	(35)	(193)
3.08.01	Receitas	0	0	0	0
3.08.02	Despesas	(24)	(133)	(35)	(193)

01.01 - IDENTIFICAÇÃO

1 - CÓDIGO CVM	2 - DENOMINAÇÃO SOCIAL	3 - CNPJ
01047-2	SARAIVA S.A. LIVREIROS EDITORES	60.500.139/0001-26

CONTROLADA/COLIGADA

DENOMINAÇÃO SOCIAL
LIVRARIA E PAPELARIA SARAIVA S.A.

18.01 - DEMONSTRAÇÃO DO RESULTADO DA CONTROLADA/COLIGADA (Reais Mil)

1 - CÓDIGO	2 - DESCRIÇÃO	3 - 01/07/2006 a 30/09/2006	4 - 01/01/2006 a 30/09/2006	5 - 01/07/2005 a 30/09/2005	6 - 01/01/2005 a 30/09/2005
3.09	Resultado Antes Tributação/Participações	3.037	6.344	1.909	4.999
3.10	Provisão para IR e Contribuição Social	0	0	(506)	(1.383)
3.11	IR Diferido	(1.018)	(2.144)	(118)	(285)
3.12	Participações/Contribuições Estatutárias	(202)	(420)	(128)	(333)
3.12.01	Participações	(202)	(420)	(128)	(333)
3.12.02	Contribuições	0	0	0	0
3.13	Reversão dos Juros sobre Capital Próprio	0	0	0	0
3.15	Lucro/Prejuízo do Período	1.817	3.780	1.157	2.998
	NÚMERO AÇÕES, EX-TESSOURARIA (Mil)	57.540	57.540	57.540	57.540
	LUCRO POR AÇÃO	0,03158	0,06569	0,02011	0,05210
	PREJUÍZO POR AÇÃO				

01047-2 SARAIVA S.A. LIVREIROS EDITORES

60.500.139/0001-26

18.02 - COMENTÁRIO DO DESEMPENHO DA CONTROLADA/COLIGADA

Controlada/Coligada : LIVRARIA E PAPELARIA SARAIVA S.A.

VIDE COMENTÁRIO DO DESEMPENHO CONSOLIDADO NO TRIMESTRE – 08.01 / ITR.

01.01 - IDENTIFICAÇÃO

1 - CÓDIGO CVM 01047-2	2 - DENOMINAÇÃO SOCIAL SARAIVA S.A. LIVREIROS EDITORES	3 - CNPJ 60.500.139/0001-26
---------------------------	---	--------------------------------

ÍNDICE

GRUPO	QUADRO	DESCRIÇÃO	PÁGINA
01	01	IDENTIFICAÇÃO	1
01	02	SEDE	1
01	03	DIRETOR DE RELAÇÕES COM INVESTIDORES (Endereço para Correspondência com a Companhia)	1
01	04	REFERÊNCIA DO ITR	1
01	05	COMPOSIÇÃO DO CAPITAL SOCIAL	2
01	06	CARACTERÍSTICAS DA EMPRESA	2
01	07	SOCIEDADES NÃO INCLuíDAS NAS DEMONSTRAÇÕES FINANCEIRAS CONSOLIDADAS	2
01	08	PROVENTOS EM DINHEIRO	2
01	09	CAPITAL SOCIAL SUBSCRITO E ALTERAÇÕES NO EXERCÍCIO SOCIAL EM CURSO	3
01	10	DIRETOR DE RELAÇÕES COM INVESTIDORES	3
02	01	BALANÇO PATRIMONIAL ATIVO	4
02	02	BALANÇO PATRIMONIAL PASSIVO	6
03	01	DEMONSTRAÇÃO DO RESULTADO	8
04	01	NOTAS EXPLICATIVAS	10
05	01	COMENTÁRIO DO DESEMPENHO DA COMPANHIA NO TRIMESTRE	30
06	01	BALANÇO PATRIMONIAL ATIVO CONSOLIDADO	31
06	02	BALANÇO PATRIMONIAL PASSIVO CONSOLIDADO	33
07	01	DEMONSTRAÇÃO DO RESULTADO CONSOLIDADO	35
08	01	COMENTÁRIO DO DESEMPENHO CONSOLIDADO NO TRIMESTRE	37
09	01	PARTICIPAÇÃO EM SOCIEDADES CONTROLADAS E/OU COLIGADAS	54
16	01	OUTRAS INFORMAÇÕES QUE A COMPANHIA ENTENDA RELEVANTES	55
17	01	RELATÓRIO DA REVISÃO ESPECIAL	58
		Livraria e Papelaria Saraiva S.A.	
18	01	DEMONSTRAÇÃO DO RESULTADO DA CONTROLADA/COLIGADA	60
18	02	COMENTÁRIO DO DESEMPENHO DA CONTROLADA/COLIGADA	62